LA NACION

Santiago, Martes 1º de Julio de 1969

Fundado el 14
de enero de 1917
Año LIII 18.837

LA TEMPERATURA

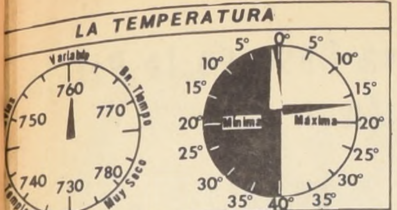

INFORMACIONES PARA SANTIAGO
PRONOSTICO: Escasa nubosidad
TEMPERATURA DEL AIRE
MINIMA. . . . 1.0 °C a las 05.40 Hrs.
MAXIMA. . . . 17.0 °C a las 15.20 Hrs.
HORAS DE SOL. . . . 3 Horas 42 Minutos.

A LOS COMUNISTAS NO LES INTERESA LA NACIONALIZACION

- ***Querían el enfrentamiento violento con Estados Unidos***
- ***Hablaban de nacionalización sólo cuando ésta les diera dividendos electorales***

LOS COMUNISTAS se han visto, una vez más, envueltos en su propio juego. Durante los últimos meses, especialmente después de los sucesos de Perú, intensificaron una posición cada día más partidaria de la nacionalización de los yacimientos de cobre, esforzándose siempre por estar a la cabeza de cualquier movimiento, reunión, concentración o desfile que incidiera en esta materia. Temiendo a cada momento ser apagados por la intransigencia socialista o por la penetración mirista, vocearon en todo sentido esta posición para que no hubiera dudas de la lealtad con que respaldan su línea política.

Cuando el Presidente Frei anunció al país la nacionalización de la ANACONDA y formuló una invitación a los dirigentes políticos para que se informaran de todos los detalles de la negociación, los chilenos pensaron que los primeros en acudir a esta cita en La Moneda, de acuerdo con su línea "insobornable", serían los comunistas. . .

Pero ¡qué decepción!. . .Su apoyo a la nacionalización del cobre era sólo una pose y nada más. Les interesaba hablar de nacionalización sólo cuando esto les diera dividendos electorales.

Lo que ellos buscaban no era la nacionalización- la que en realidad no les preocupa si no sirve a sus tácticas y consignas- sino un enfrentamiento violento con los Est. Unidos. Deseaban una confiscación y frente a ella desempeñar un rol que no sólo les sirviera en el campo electoral y partidista latinoamericano, sino, que también, en el plano local; que les permitiera sacudirse en algo de esa condición de "hermano menor" en que lo ha colocado el MIR frente a los movimientos juveniles. En estos cuadros consignamos lo que frente al cobre ha dicho el Comunismo y lo que han expresado otros sectores, o sea la mentira y la verdad.

Esto dice "El Siglo"

"EL PARTIDO COMUNISTA reafirma su convencimiento de que es una tarea urgente inaplazable la nacionalización de la Gran Minería del Cobre. En circunstancias que en toda América Latina crece la conciencia anti-imperialista y en el Perú se ha hecho efectiva la confiscación de los yacimientos petroleros y de los ingenios azucareros de la Grace, para los chilenos es inadmisible que en Chuquicamata, El Salvador, El Teniente y Exótica, sigan actuando las empresas imperialistas que durante decenios han saqueado al país y son responsables de su atraso."

(Declaración de la Comisión Política del PC)

"DESDE QUE EN el Mensaje del 21 de Mayo se vislumbró que La Moneda pudiera reexaminar el escándalo del cobre, los comunistas, de acuerdo con nuestra invariable posición patriótica, hemos manifestado el propósito de apoyar todo lo que fuera positivo para Chile, sin atender consideraciones de carácter subalterno. . ."

(Discurso del diputado Orlando Millas)

"EN EL MUNDO se han ampliado e intensificado los movimientos de liberación nacional. Los países semi-coloniales y dependientes, como el caso de los latinoamericanos, ven extenderse los esfuerzos de sus pueblos para conquistar un desarrollo económico independiente, libre de la orientación y tutela del imperialismo. El Perú, luego de expropiar las instalaciones de la International Petroleum Company, ha anunciado una Reforma Agraria profunda, radical, en un gesto de indiscutible y patriótico resguardo de los intereses nacionales y populares. En Chile, en poco tiempo, se hizo carne y conciencia en las masas la imperiosa urgencia de poner definitivamente fin a la explotación de nuestras riquezas por los consorcios norteamericanos. Una poderosa voluntad se ha manifestado en este sentido, particularmente, en los dos últimos meses."

("El Siglo", editorial del sábado 28 de Junio de 1969)

"LAS CONVERSACIONES con ANACONDA fueron llevadas en el más estricto secreto. El Gobierno no consultó a ninguno de los sectores nacionales de oposición ni a los trabajadores, antes de concluir las deliberaciones. Para el Gobierno la democracia se limita a transmitir hechos que pretende sean considerados por la opinión pública como consumados. La conducta del Gobierno debió ser diametralmente distinta. Un hecho de tanta importancia nacional necesitaba haberse conducido con la más amplia información pública." ("El Siglo", editorial del lunes 30 de Junio de 1969)

Y Esta es la Verdad

"EN LO FUNDAMENTAL se trata de asentar la independencia económica del país, y uno de los caminos es la recuperación de las riquezas básicas. Los regímenes derechistas no tienen este mismo concepto del desarrollo En Chile, incluso gobiernos izquierdistas, como el de los radicales, eludieron las nacionalizaciones y a pesar de que en las Administraciones de Pedro Aguirre Cerda y Juan Antonio Rios tenían notable influencia el Partido Comunista y el Partido Socialista. ¿Por qué no se recuperó, entonces, el cobre? Seguramente las "condiciones no estaban dadas". . .

(CLARIN, domingo 29 de Junio de 1969)

EL GOBIERNO DE FREI no es marxista-leninista ni es producto de una revuelta militar. Su régimen es esencialmente demócratacristiano. Conviene tener presente que cuando triunfó en 1964 lo hizo como una alternativa al "marxismo". Por lo tanto, su acción y estilo político no pueden ser ni el del Gobierno soviético, ni el de Fidel Castro ni el de Mao Tse tsung. Tampoco puede ser el de la Junta Militar Peruana.

(CLARIN, domingo 29 de Junio de 1969)

LAS MODALIDADES acordadas entre el Gobierno y los representantes de Anaconda pueden ser objeto de discrepancias; pero lo esencial es que mediante el sistema convenido el Estado chileno pasará a ser propietario de los establecimientos, produciéndose de tal modo la nacionalización, por la cual han estado removiendo el ambiente nacional sectores extremistas; pero nacionalización sin violencia, sin despojo, y de manera gradual. . . .

(EL DIARIO ILUSTRADO editorial del 28 de Junio de 1969)

LE FIGARO (París): "Priva a la extrema izquierda socialista y comunista de un argumento de peso. Esta dirá ahora por qué no se hizo una expropiación total.

EL TIEMPO (Bogotá): "El proceso de nacionalización se halla revestido de autoridad moral y jurídica indiscutibles".

WASHINGTON POST (Washington): Un paso para que Chile recupere el control de su propio destino".

EL DIA (Ciudad de México) "Muestra conciencia para hallar métodos y decisiones que interpreten el sentir nacional.

NEW YORK TIMES. (Nueva York): "Era la única alternativa sensata".

CORREO (Lima): "Una vez más Eduardo Frei ha demostrado su gran maestría política y su fecundidad para encontrar soluciones novedosas y viables".

Dicen en USA:

"CHILE SE LLEVA DOS TERCIOS DE ANACONDA"

El falaz argumento comunista se derrumba

EN UN ARTÍCULO aparecido en la edición del New York s del domingo último, se hacen una serie de aseveraciones la nacionalización de la Anaconda por parte del Estado no, señalando que es un fuerte golpe para esta compañía, y erderá cerca de dos tercios de sus utilidades.

ue podrá decir ahora el diario El Siglo, que basó todos sus dos e infundados ataques a esta gestión del Gobierno, en el de que algunos órganos de publicidad norteamericanos n sostenido que era un buen negocio para Anaconda. Claro ra un buen negocio, antes de perderlo todo, según afirmaron os medios informativos.

on esta publicación del "New York Times", se derrumba pitosamente un nuevo falaz argumento del diario comunista.

eñala el rotativo norteamericano en su información que: 'Las calamidades latinoamericanas de Anaconda extienden el " se comenta: La nacionalización chilena de las propiedades Anaconda anunciada la última semana separará a la añía de lo que ha sido más del 70% de su abastecimiento de y una estimación de 2/3 de sus utilidades. Agrega más nte: La acción de Chile es un sorprendente golpe para nda que improbablemente encontrará fuentes alternativas nancias de la magnitud de sus propiedades chilenas.

nda recibirá el pago de la transferencia de sus 2 grandes s en Chile y de los establecimientos de refinación pondientes, del Gobierno de Chile, pero será difícil para la añía invertir los productos de la venta en cualquier cosa tan chosa como sus propiedades chilenas". Después de dar es sobre la nacionalización y la producción de cobre y ventas aconda concluye: Las complejas contingencias del plan de nalización de las minas hacen difícil medir en detalle el o de Anaconda. Pero el consenso de Wall Street pareció rdar al final de la semana con la calificación de un analista: nequívoco acontecimiento negativo'. El viernes después de uncios del jueves sobre la acción chilena, los inversionistas on el precio de las acciones de Anaconda a su nivel mínimo 1969. La acción, que se había transado hasta un alto nivel de este año cerró la semana pasada a 333/4, bajando a 61/8 para ana y con cuantiosas transacciones"

demás, en el New York Times del domingo se publicó un icado enviado desde Lima del señor Malcom Browne en que nentan las medidas tomadas recientemente por el Gobierno no y se hace mención a los acuerdos con Anaconda. Al to dice: "En Chile el Presidente Frei el jueves en la noche definitivamente la sentencia de muerte para la dominación americana de las minas de cobre que en conjunto son los os en importancia entre los productores del mundo".

núa: "El Gobierno del Perú es una dictadura militar tras que Chile es una democracia constitucional de centro erda. Pero ambos tienen una actitud similar hacia las esas norteamericanas. Muchos observadores están aún ndidos que un régimen militar ostensiblemente de derecha parecerse tanto a una democracia constitucional en cuanto a a económica".

Crece Respaldo a Presidente Frei

IGUE EN PROGRESIVO miento el apoyo al idente Frei, ante su medie nacionalizar el cobre. odos los sectores están ndo representantes a su inete de trabajo, para e a conocer su respaldo y esarle sus felicitaciones esta medida que devuelna inmensa riqueza onal al país.

yer el primero en urrir a La Moneda fue el denal Arzobispo de Santiago, Monseñor Raúl Silva Henríquez. Sostuvo una larga conversación con el Primer Mandatario, al término de la cual declaró que, personalmente, no podía dejar de felicitar al Presidente por su acertada medida, ya que consideraba que siendo el cobre chileno, debía ser para los chilenos. Dijo además que el Jefe del Estado le había explicado todos los pormenores del proceso de la nacionalización del metal rojo.

Una corta pausa. El Presidente se ausentó del Palacio de Gobierno, para ir a las oficinas del Servicio de Cooperación Técnica, donde se realizaba un acto con motivo del 11º aniversario de esta institución.

DONAN Eº 1.000

De inmediato subieron a su despacho Guillermo Contreras, Antonio Cifuentes y Gastón Pérez, tres obreros de la firma Luque-Soto, contratista de Chilectra. Con voz entrecortada Pérez manifestó al Presidente Frei que los 22 obreros de la citada firma habían acordado, el viernes pasado, reunir la suma de mil escudos para que sea destinada a apresurar la nacionalización del cobre. El sábado, esa cantidad estuvo en sus manos y ayer hicieron entrega de ella al Jefe de Estado.

El Primer Mandatario se mostró vivamente emocionado por este gesto y les dijo: **"Muy agradecido. . .muy emocionado. Más que la plata, esto significa para mí un inmenso respaldo popular. . .gracias"**

Respaldo a la Nacionalización. — Funcionarios demócratas cristianos del INDAP ofrecieron su total respaldo al Presidente Frei, por su medida de nacionalizar el cobre. Informaron además que donarán un día de sueldo para ayudar a financiar la pronta adquisición de las acciones de Anaconda.

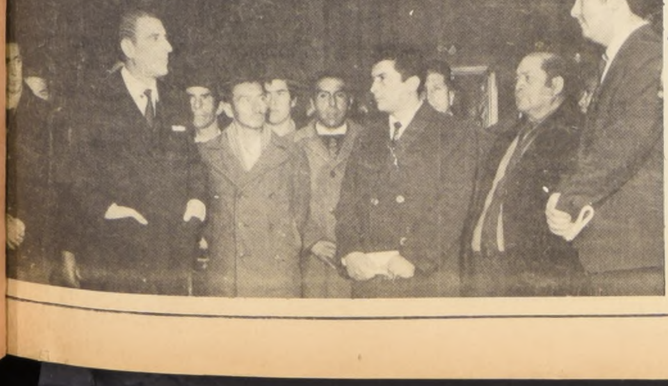

Campesinos junto a Frei. — Su total respaldo a la decisión del Gobierno de nacionalizar el cobre, dieron a conocer al Presidente Frei los dirigentes de la Central Nacional Campesina y de la Confederación Nacional Sindical Campesina "Libertad". El Jefe del Estado agradeció este apoyo, que consideró como muy importante. En el grabado, los dirigentes campesinos con el Presidente de la República.

"VAQUITA" PARA EL COBRE

Enseguida se entrevistaron con el Presidente, los dirigentes del núcleo demócrata cristiano de INDAP. Su presidente, Raúl Silva Vergara, ofreció a S. E. todo el apoyo político del organismo que dirige y le informó que, si lo estimaba necesario, podría pedirles el apoyo económico. Dijo que los funcionarios demócratacristianos de INDAP de Santiago ya habían acordado donar un día de su sueldo si era preciso y que se encontraba consultando a las bases de provincia para solicitarles que hicieran igual donación. **"Creemos,** —dijo— **que hay que hacer una "vaquita" entre los trabajadores de todo el país, para demostrar un sólido respaldo a la medida adoptada por usted".**

RESPALDO CAMPESINO

A continuación se entrevistaron con el Jefe del Estado los dirigentes de la Confederación Nacional de Asentamientos Campesinos, quienes, por intermedio de Héctor Alarcón, dijeron que la nacionalización del cobre "había sido una promesa de muchos políticos y partidos, que sólo ahora se está haciendo cierta". Agregaron que estaban seguros de que las mayores entradas que producirá esta medida al país, permitirán apresurar aún más la Reforma Agraria.

Por su parte, el representante de la Confederación Nacional Sindical Campesina "Libertad", Hector de la Cuadra, leyó al Presidente la siguiente declaración pública.

"La Confederación Nacional Sindical Campesina "Libertad" y la Central Nacional Campesina, se hacen un deber declarar a la opinión pública, su entera satisfacción por la gestión exitosa del Gobierno en las negociaciones que terminaron con la posibilidad cierta y segura de nacionalizar nuestra principal riqueza: el Cobre".

"La CNSCL y la CNC., felicitan, en nombre de todos los trabajadores campesinos que representan, al Gobierno y respaldan y apoyan la gestión de Su Excelencia, el Presidente de la República, en esta determinación que consideramos de gran beneficio para todo el país".

"Los campesinos consideramos que al margen de los intereses políticos, ningún chileno bien intencionado podrá dejar de aplaudir y respaldar esta gestión que significa para el país nacionalizar dentro de un orden democrático y libertario, una de sus principales riquezas básicas, contando para ello sólo con la solidaridad y el esfuerzo propio de todos los chilenos"

El Jefe del Estado agradeció esta demostración y señaló a sus visitantes que el respaldo que se le ofrecía era muy impotante.

CAMPESINOS DEL PDC

También llegaron hasta el despacho presidencial los integrantes del Consejo Nacional Campesino del Partido Demócrata Cristiano. Le dieron a conocer el voto político que habían aprobado recientemente y su respaldo a la política del cobre sustentada por el Gobierno.

PARLAMENTARIOS ANTOFAGASTINOS

Con el mismo objeto, visitaron al Presidente Frei los parlamentarios representantes de Antofagasta. Los senadores Juan de Dios Carmona y el doctor Osvaldo Olguín y los diputados Juan Argandoña, Pedro Araya y Floreal Recabarren, declararon que iban a dar su total respaldo a la medida de nacionalizar el cobre y a felicitar al Presidente por su decisión respecto al metal rojo.

APOYO DE LA IGLESIA. En visita que hizo al Presidente Frei, el Cardenal Raúl Silva Henríquez dio todo su respaldo al Jefe del Estado y lo congratuló por su medida de nacionalizar el cobre.

Presidente Frei:

"Hay que Organizar Empresas con los Propios Trabajadores"

● S.E. asistió al acto aniversario del Servicio de Cooperación Técnica

EL PRESIDENTE FREI descubre la placa recordatoria en acto aniversario del Servicio de Cooperación Técnica.

CREO QUE EL SERVICIO de Cooperación Técnica expresa una acción de especial significación para el desarrollo de nuestro país," manifestó el Presidente Frei, en la ceremonia de conmemoración de 17 años de existencia de ese organismo, realizada en la mañana de ayer.

Todos los servicios estatales son importantes, agregó el Primer Mandatario, pero, debido a determinadas circunstancias, a condiciones especiales, en el proceso económico y social en un Estado, algunos, tienen en determinados momentos, una labor pionera y de vanguardia, tal es el caso del Servicio de Cooperación Técnica.

Todas las actividades de un país, tienden a llegar a etapas industriales más avanzadas y más altas, como medio de lograr un mayor standar de vida de su pueblo. El progreso de la agricultura, la minería, de la educación, de la vivienda, etc, tienden en el fondo a lograr una mayor industrialización. Todo ello se frustraría si no tuviéramos un proceso coordinado, coherente, de desarrollo ndustrial Pero ello no puede basarse solamente en crear grandes empresas; para lograr este desarrollo se precisa de manera fundamental de la mediana y pequeña empresa y del artesanado, que se extiende a todo el territorio nacional. Es por ello que el Servicio de Cooperación Técnica pasa a ser una institución clave del Gobierno, y, más que ello, ya que los Gobiernos son temporales, de todo el país.

Confianza en si mismos.

Los pequeños industriales y medianos, es como si tuvieran vergüenza de sí mismos, por no haber podido llegar a grandes industriales, es como si no tuvieran confianza en sí mismos. Por otra parte nunca ha habido un verdadero respeto por ellos y por la importancia que tienen en Chile, incluso ellos mismos no se valoran en toda su magnitud, siempre han vivido mirando caras y esperando soluciones que nadie les ha dado. Precisamente esta es una de las grandes tareas del Servicio de Cooperación Técnica. A ellos, tiene este organismo que servirlos y no servirse de ellos.

"Uds. Técnicos, especialistas y funcionarios del S.C.T. tienen que crear su propia experiencia. No repetir cosas que se hacen en el extranjero. No hay que copiar, hay que crear, ello nos dará la independencia."

INDUSTRIAS PILOTOS

"Hay algo que vengo observando con preocupación, que ocurre en este organismo, y es que se crean nuevas industrias y empresas con los trabajadores, cuando ellas están a punto de quebrar o ya se han venido al suelo.

Esto significa para los trabajadores partir con un handicap en contra".

No hay que esperar que se dicte una ley para hacer estas nuevas empresas. Existe la costumbre en América Latina de esperarlo todo de una ley: Pongamos por caso: se envía un proyecto de ley, se discute dos años, luego se tiene la ley y muchas veces no se hace nada. Creo que hay que hacer primero, después que vengan las leyes.

Yo lepido en esta oportunidad al Servicio de Cooperación Técnica, que crea empresas nuevas, dos, tres al principio, y luego generalizar la experiencia, yo les prometo todo mi apoyo y mi entusiasmo para una labor de esta especie. Quiero que sean apóstolesde esta causa y no tecnócratas ni burócratas. El Estado no es para enriquecerse, es para servir.

El Presidente Frei, terminó su improvisación agradeciendo la colaboración y ayuda que han prestado al Servicio de Cooperación Técnica, las Naciones Unidas y la Oficina Internacional del Trabajo.

Posteriormente el Presidente descubrió una placa, que el personalmente regaló a esta institución en conmemoración de sus fecundos 17 años de existencia.

Antes que el Presidente Frei, hizo uso de la palabra el Vicepresidente del SCT, Fernando Martínez Serrano, quien reseñó la labor efectuada por este organismo durante su existencia; el Presidente del Sindicato de Empleados y Obreros del SCT, Enrique Baliciro, y el representante de la OIT en Chile, José Luis Bustamante.

En una ceremonia que se efectuó poco antes del mediodía de ayer, en el Estado Mayor del Ejército, fue condecorado, con la "Estrella al Mérito Militar", el Agregado Militar y Aéreo de Brasil, Coronel José Franca. La condecoración fue impuesta por el Comandante en Jefe del Ejército, General Sergio Castillo Aránguiz. En el grabado, un aspecto de la ceremonia.

Conoceremos la vía Elevada Valparaíso a Viña en Maqueta

HASTA EL 15 DE JULIO próximo permanecerá a la vista en el Ministerio de Obras Públicas, en exposición pública, la maqueta de la Vía Costera Elevada que unirá a Valparaíso y Viña del Mar.

La obra en cuestión se está construyendo conforme a las más modernas técnicas y concepciones de la ingeniería y arquitectura contemporáneas y constituye la solución de un impostergable problema y necesidad del tránsito, ya que la actual avenida España se hace insuficiente para absorber las 34.000 pasadas diarias de vehículos que en ella se han detectado.

La autopista de esa vía aérea nacerá desde frente a los jardines de Caleta Abarca, pasará sobre Recreo y el Club de Yates y finalizará en Róbinson Crusoe.

¿Quién disparó primero?

Un Misterio en Caso de la Pareja se Mató por Amor

EFECTIVOS DE LA BRIGADA DE HOMICIDIOS, continúan trabajando para desentrañar una serie de factores imprecisos que aparecen en el homicidio y suicidio de los menores Patricio Correa Enríquez de 17 y Cecilia del Carmen Rodríguez, de 16 años.

Ambos muchachos por razones de índole sentimental pusieron fin a sus vidas disparándose un tiro de revólver en la sien, falleciendo en forma instantánea. El hecho se consumó en un potrero eriazo al costado norte de la población La Bandera, a la altura del paradero 27 de Santa Rosa.

Aunque la muchacha dejó una carta dirigida a sus padres en la que le culpa directamente de haber tomado esta determinación, al oponerse éstos a las relaciones sentime Cecilia mantenía Correa, los detect de establecer q autor del homici suicidio, aunque de las huellas seña el menor quien disparó una bala en la sien derecha luego volviendo contra sí, se des balazo en la cab produjo la muer ta.

ATENTADO CON MENOR

Por otra parte, casi un mes de pe detectives de l Prefectura de gaciones, detuvieron del acto de sodomí menor.

El sujeto fue id como Juan Arma lán Muñoz, alias o "El Huaso", d analfabeto sin of el 30 de mayo pas tras se encontra en casa del menor dió a reducirlo a abusando de él. E sufrió lesiones co psíquicas que momentos lo bajo estricto c dico.

Muertos en Accidentes

INFORMACIO PROCEDENTES vincias, señalan dos personas e trágica muerte e tes carreteros.

En Talcahuano, mino a Huachipa a la maestranza el camión VG-996 huano, cuyo con dio a la fuga atrop clista Guido Omar donado, de 18 años La víctima de este te murió en el ho San Vicente cu bía atención médic

Por otra parte, muco se informó q N° 17 del recorri co-Villarrica, a 3 al norte de la loc Quepe, atropell muerte a Ruth S de 19 años. La jove ba por la vía férr catarse de la pres convoy.

Deteni Ladron que Rob 200 mil Escudo

LOS AUTORES CO ROBOS de avaluadas en más escudos y cometid no centro de la ca ron detenidos po narios de la Brig de Investigaciones.

Manuel Vargas 53 años; Daniel Agu gas, de 20 y Feli quez Neira, forma que inició sus op delictuosas roba fábrica de co "Bonny", además bos cometidos en ría "El Corsari Importadora So negocio de contro ticos.

Según confe detenidos, los d perpetraban salt llas, forzando c palanqueando p cortinas metálicas radas incursiones de delincuentes, l un botín de más escudos. La polic da de realizar es cia a cargo del su Luis Ramírez r casi totalidad de ies.

Le acusa su esposa:

Padre Desnaturalizado Abusó de su Hijita de Tres Años

Acusado de haber violado a su pequeña hija de escasos tres años de edad, fue puesto a disposición del 9° Juzgado del Crimen de Santiago, el obrero de 27 años, Luis Alberto Briones Soto, domiciliado en calle Alberto Portales N° 0431 de la población María Ruiz Tagle, en Quilicura.

La denuncia en contra del desnaturalizado padre, fue hecha a la policía por su mujer, Teresa Rogerin López, de 30 años, quien señaló que el atentado en contra de la pequeña se perpetró y consumó en circunstancias que padre e hija se encontraban solos en casa. La criatura, con lesiones de carácter grave, está internada en la Posta del Hospital Roberto del Río.

La mujer señaló que al llegar hasta su domicilio, había advertido algo irregular en el comportamiento de su cónyuge, mientras la criatura lloraba presa de fuertes dolores. Una vez que la niña fue examinada por un médico se concretaron las sospechas de la madre, quien de inmediato dio cuenta de lo sucedido a la policía.

Alumnos Bromistas Sacaron Placa de Colegio Comercial

DOS ESTUDIANTES, un joven y una muchacha, de 22 y 19 años de edad respectivamente, pertenecientes al 7° año del Instituto Comercial N° 5, fueron sorprendidos por la policía en calle Carmen esquina de Diez de Julio en los momentos en que portaban una placa que habían sustraído desde el frontis del edificio en que funciona el Instituto Comercial "Blas Cañas", ubicado en calle Carmen 160.

Al ser interrogados, Osmán Hernán Ulloa Campos y Eliana Miranda Moreno, señalaron que se trataba de una broma de estudiantes, ya que el Comercial N° 5 celebraba sus fiestas de aniversario. La mencionada placa quedaría en poder de los alumnos quienes solicitarían un rescate por ella, con el fin de reunir fondos para fundar una biblioteca en ese establecimiento educacional.

En todo caso, carabineros dio cuenta de este hecho al Cuarto Juzgado del Crimen.

Tres Heridos Graves en Sendas Agresiones

TRES AGRESIONES SE REGISTRARON en Santiago en las últimas horas, una de las cuales se cometió con arma de fuego.

Guillermo Venegas Aguilera, obrero de 28 años, domiciliado en calle Pedro Lagos 1457, denunció a carabineros que su vecino Segundo Cisternas, de quien no se tienen mayores antecedentes, le disparó un balazo. El proyectil balístico se le incrustó en el abdomen al obrero ocasionándole una herida de carácter grave, según diagnóstico de la Posta Central, donde quedó internado. La policía señaló que el autor del disparo se encuentra prófugo.

Mientras tanto, en la Posta del Hospital Salvador, quedó internado Misael Vallejos Vallejos, de 49 años, quien fue agredido con un fierro por un individuo llamado Antonio Varela. Según Vallejos, el agresor tiene su domicilio en la parcela Otoñal N° 6, en Vitacura.

Finalmente, a las 2,10 horas de la madrugada de ayer, frente al número 3303 de calle Juegos Infantiles, en la Población La Legua, Jorge Riquelme Collao, obrero de 42 años, fue atacado con arma blanca por tres desconocidos. La víctima de la agresión fue hospitalizada en la Posta Central de la Asistencia Pública, con heridas graves.

JUNTA NACIONAL DE AUXILIO ESCOLAR Y BECAS

NECESITA CONTRATAR

2 INGENIEROS COMERCIALES TITULADOS O EGRESADOS
1 SOCIOLOGO TITULADO O EGRESADO
1 ADMINISTRADOR PUBLICO TITULADO O EGRESADO
2 OFICIALES ADMINISTRATIVOS CON LICENCIA SECUNDARIA.
2 DACTILOGRAFAS CON LICENCIA SECUNDARIA

Presentar Antecedentes, Curriculum Vitae y Pretensiones de Sueldo, en Manuel Rodríguez 133 Depto. 31, hasta el Martes 8 de Julio. Se llamará a entrevista personal de acuerdo a los antecedentes.

SECRETARIO GENERAL
JUNAEB.

Otras órdenes de aprehensión:

Declarado Reo e Incomunicado Ingeniero Agrónomo Guerrillero

Luego de prestar declaraciones ante el Ministro sumariante, Rubén Galecio, se determinó la encargatoria de reo e incomunicación del ingeniero agrónomo Adrián Vásquez Cerda.

La noticia fue confirmada en la tarde de ayer en los Tribunales, aunque las declaraciones las hizo el acusado la tarde del domingo recién pasado.

Vásquez Cerda es de esta manera, el tercer personaje que pasa a presidio bajo estricta incomunicación, a raíz de las órdenes de detención dictadas por el Magistrado Galecio, derivadas del hallazgo de una escuela de instrucción guerrillera ubicada por la policía civil hace dos semanas en Guayacán, en el interior del Cajón del Maipo. Los otros incomunicados son el chofer mecánico Fernando González Calquín, de 27 años; el obrero de 19, Marco Antonio Valenzuela Cofré y el estudiante Patricio Corbalán Carrera.

Por otra parte se informó a los periodistas, que la policía de Investigaciones sigue tras los pasos del dirigente del Comité Central del Partido Socialista, Rolando Calderón y del militante de esa misma colectividad política, Enrique Vidaurre, quienes aparecen comprometidos junto al ex-estudiante del Instituto Pedagógico Hernán Coloma, en actividades subversivas descubiertas en el allanamiento practicado el 19 de junio último en el inmueble de Guayacán.

Fuentes bien informadas, agregaron que es posible también que estas pesquisas se extiendan a varios dirigentes de la Federación Campesina Ranquil, afectando directamente al Secretario General de esa organización, Pedro Campos.

Mientras tanto en el Segundo Juzgado del Crimen de esta capital, el Ministro Galecio conoció otros antecedentes acumulados en el proceso por infracción a la Ley de Seguridad Interior del Estado.

SUSPENSION MOMENTANEA Y PARCIAL DE SERVICIO ELECTRICO

Debemos realizar trabajos destinados a mantener en debidas condiciones cables y elementos del sistema de distribuición de energía eléctrica en el Sector que indicamos a continuación. No podemos ejecutar estos trabajos sin suspender momentáneamente el suministro, por lo que damos nuestras excusas, desde luego, por las molestias que éstas interrupciones puedan ocasionar.

Se desconectará la zona comprendida dentro de las siguientes calles:

MIERCOLES, 2 de Julio de 1969 ENTRE LAS 8 y 18 HORAS.
BARRIO. Apoquindo SECTOR. - 12. - 13. - 17.

Los Militares, Escandinavia, Av. Apoquindo, y Warren Smith.

Av. Apoquindo, Rosario, Del Inca, La Conquista, Martín de Zamora, Rosa O'Higgins y Av. Apoquindo.

Los militares, La Gloria, Rosa O'Higgins, Martín de Zamora, Félix de Amesti, Del Inca, Américo Vespucio, a los Militares.

Américo Vespucio, Av. Pdte. Errázuriz, San Crescente, El Regidor, Reyes Lavalle, Enrique Foster y Av. Apoquindo.

Américo Vespucio entre Av. Pdte. Kennedy y Av. Apoquindo.

Av. Pdte. Riesco, Américo Vespucio, Av. Apoquindo. Av. El Golf, Nuestra Señora de Los Angeles y Fco. de Asis.

MIERCOLES, 2 DE JULIO DE 1969 ENTRE LAS 9 y 12 HORAS
BARRIO. - Vitacura SECTOR.- 12 y 13

Avenida Vitacura entre Américo Vespucio, Pedro Canisio, Hualtatas, Av. Luis Carrera, Lo Saldes, Teresa Concha, Calle 8 y Av. Luis Pasteur.

Bartolomé de Las Casas, Luis Pasteur, Joaquín Cerda y costado N. O. del Club de Polo.

Avenida Luis Carrera, Luis Pasteur, J/A. Cerda, Carmen Fariña Avenida Beltrán y Av. Vitacura.

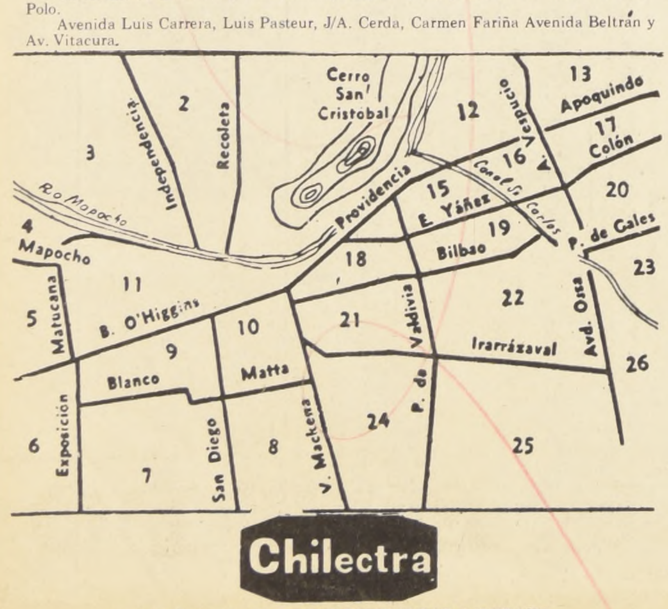

Chilectra

COMPAÑIA CHILENA DE ELECTRICIDAD, LIMITADA

UTE Inicia hoy su Elección de Rector

HOY COMIENZA, en todas las sedes de la Universidad Técnica del Estado, la "Consulta Universitaria", procedimiento idéntico al Claustro Pleno, mediante el cual 14.469 miembros de la comunidad universitaria, de los cuales 1.328 son académicos, 1.540 no-académicos y 11.601 estudiantes, decidirán entre tres candidatos a la rectoría de la Corporación. Ellos son: Enrique Kirberg B., actual Rector interino; Julio Faúndez C., ex-Secretario General Suplente, y Miguel Jacob H., profesor de la Escuela de Artes y Oficios y Consejero de la Universidad en representación de la Organización de Técnicos de Chile.

El valor de la participación de cada sector de la comunidad universitaria tendrá la siguiente valorisación: sector docente 65%; sector estudiantil 25%, y sector no-académico, 10%. La participación mencionada se expresará en el cómputo final multiplicando el número de votos de cada estamento que obtenga cada candidato por un "coeficiente de reducción".

La votación se realizará los días 1° y 2 de julio de 8 a 20 horas ininterrumpidamente. El día miércoles 2 de julio desde las 20 horas se efectuará el escrutinio nacional simultáneo. El jueves 3 de julio se enviarán a la Comisión Nacional de Consulta los resultados obtenidos por los candidatos y toda la documentación pertinente. El martes 8 de julio se realizará el cómputo del resultado de la votación nacional. La Comisión Nacional de Reforma determinará en el caso que se hubiere producido la mayoría absoluta, comunicar dichos resultados al H. Consejo Universitario. En caso contrario, convocará a segunda votación para los días 10 y 11 de julio entre las dos más altas mayorías relativas. El jueves 10 de julio sesionaría el Consejo Superior siempre que exista un candidato con mayoría absoluta. Si hay segunda votación, la sesión del H.C.U., se celebraría el jueves 17 de julio.

Una Comisión Nacional de Consulta integrada por 11 personas y presidida por Raúl Naveas Pérez, Presidente de la Comisión Nacional de Reforma, llevará a efecto el acto eleccionario y dará cabal solución a todos los problemas que se presenten. Esta Comisión resolverá sin ulterior recurso.

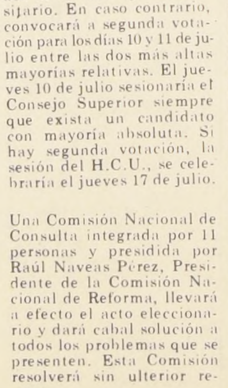

MIGUEL JACOB HELO

En una Cancha de Fútbol Abusaron de una Mujer

Tres individuos fueron sorprendidos la noche del domingo por la policía, en el interior de una cancha de fútbol en los momentos en que abusaban de una mujer casada, a quien además le habían sustraído 15 escudos en dinero efectivo.

Carabineros de Barrancas que practicaba una ronda en el sector, al sentir los gritos ahogados de una mujer se dirigieron al campo deportivo ubicado en calle Neptuno esquina de Loyola, sorprendiendo en flagrante delito de violación al obrero Carlos Fernández Moya, de 41 años; al comerciante Manuel Torres González, de 19 y al obrero de 20 años, Pedro Fuentes Campos.

La mujer, de 28 años, domiciliada en calle Janequeo, señaló a la policía que en los momentos en que se dirigía hasta su domicilio por calle Neptuno, fue tomada a viva fuerza por los tres rufianes, quienes le colocaron un pañuelo en la boca para atenuar sus gritos. Dijo también la víctima, que le habían sustraído quince escudos que portaba en sus bolsillos, suma que fue encontrada en manos de Manuel Torres. Los tres detenidos fueron puestos a disposición del Noveno Juzgado del Crimen acusados de robo y violación.

Nuestro Sistema Tributario y Tesorería Estudia Brasil

SE ENCUENTRA en nuestro país el Coordinador del sistema de cobranzas del Brasil, José Alves Coutinho, cuyo cargo es equivalente al del Tesorero General de la República en Chile.

Ha sostenido reuniones con los altos jefes de nuestra Tesorería en las que se han estudiado los rasgos fundamentales del sistema tributario chileno, la organización y funcionamiento del Servicio de Impuestos Internos y de la Tesorería, distintas faces de la recaudación, procedimiento de cobranzas de impuestos morosos, ubicación de bienes o ventas embargables, bienes no embargables, etc.

Alves Coutinho viaja acompañado de los asesores Joao Gomes Goncalves y Antonio Lopes Santos. El jueves regresarán a Brasil.

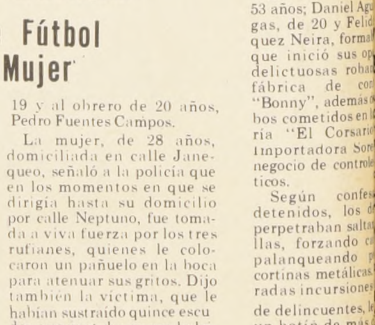

DANIEL AGUIRRE VENÉGAS, Manuel Varga y Felidor Velázquez Neira, son los componentes d realizó reiterados y millonarios robos en el secto de la capital y que les proporcionó un botín su 200 mil escudos.

SINTESIS

iudad Satélite

na ciudad satélite del puerto de Talcahuano, construirá orporación de Mejoramiento Urbano en la península de mbes, que separa las bahías de Concepción y San ente. De acuerdo a los planes que se han preparado, n levantadas 28 mil viviendas, para 60 mil personas, con ue se espera absorber la expansión poblacional de esa lidad.

omenaje al Papa

on motivo de celebrar el mundo católico el día del tificado Romano, en la parroquia popular y obrera de Merced, El Salto, se efectuó un homenaje especial a S.S. lo VI. El programa consultó un triduo vocacional, una a solemne, preces por las vocaciones sacerdotales y iosas y una representación teatral.

a Nacional del Bombero

on diversos actos, los bomberos de Quillota celebraron el r aniversario del Día Nacional del Bombero. Se realizó exposición del material del cuerpo frente a la nicipalidad; colocación de una ofrenda floral en el umento al Bombero en la Plaza de Armas un ejercicio binado de las tres compañías en el Estadio Municipal y, r, un desfile por las calles Blanco, Prat O'Higgins y pú, para luego trasladarse los "caballeros del fuego" al torium municipal, donde se desarrolló un acto literario coctel, durante el cual se entregó los premios por años rvicios.

lance Bancario

ebido al balance semestral, todos los bancos del país permanecieron cerrados al público. Hoy la atención se udará en forma normal. Igual situación se produjo con olsa de Comercio, que hoy continuará sus actividades.

mate Aduanero

miércoles 9 del presente, se iniciará en la ciudad de Los es el programa de remates aduaneros correspondiente gundo semestre del año. Entre los objetos a rematar, a una valiosa partida de joyas, como cadenas de plata, es de oro para cadenas, casquillos de oro para aros, allas de plata, figuras de oro para pulseras, perlas vadas, brillantes, etc.

rtiembre en Iquique

uy adelantadas se encuentran las gestiones para lar en el Barrio Industrial de Iquique una industria de iembre. Esta nueva fuente de trabajo es esperada con ho interés en el puerto nortino, ya que permitirá ntar el nivel económico de la zona. Entre los rubros que a explotar esta industria, figuran el cuero de lobo y el iburón, que convertido en cuero de fantasía se puede rtar, ya que cuenta con mucha aceptación en Europa.

outs Católicos

istian Urzúa Pérez fue elegido presidente de la ración de Scouts Católicos de Chile, institución que nta con 15.000 afiliados a través de todo el país. mplaza en el cargo a Gerardo González Erba. La ción se efectuó en el local que tienen estos scouts en la una de La Florida.

nta de Vecinos de El Progreso"

a nueva directiva eligió la Junta de Vecinos "El greso". Presidente fue elegido Victor Riquelme, a quien cundarán en su labor las siguientes personas: Carlos ander, secretario; Estela Quezada, tesorera; Alfonso lana, protesorero; Víctor Salinas y Ema Guzmán, ctores.

omenaje al Dr. tero del Río

Consejo Nacional de Salud rindió un homenaje a la oria del doctor Sótero del Río Gundián, recientemente cido. Al acto asistió el Ministro de Salud, Dr. Ramón livieso. El Consejo acordó dar el nombre de "Doctor ro del Río Gundial" al Hospital Base del Area pitalaria Suroriental de la capital, ex sanatorio El Peral, e fue dirigido por el médico hoy desaparecido.

nferencias del CIDU

n motivo de la reunión del Centro Interdisciplinario de rrollo Urbano y Regional (CIDU), se encuentra en iago un grupo de destacados profesores e investigadores oamericanos que ofrecerá un interesante ciclo de erencias. Hoy, a las 19 horas, el Director del Instituto de dios Peruanos (IEP) José Matos Mar, hablará sobre el orama Político Peruano" y mañana, a la misma hora, Lander, Director del Centro de Estudios del Desarrollo Universidad Central de Venezuela, Caracas, se referirá l compromiso social de la investigación en países en rrollo." Las conferencias se efectuarán en el local del U, Nueva de Lyon 150.

pas Para Magallanes

a partida de 5.000 sacos de papas llevará a Magallanes motonave Navarino, a fin de normalizar el tecimiento de este producto en esa provincia. La ez de papas fue comprobada por funcionarios de NCO; que hicieron una amplia encuesta en el comer- determinando que era necesario tomar medidas evitar la falta de papas para la Población

po de estudiantes norteamericanos *llegaron a la capital vía APSA, becados por Interna- hudeut Exchange. Proseguirán sus estudios, por un lapso de seis meses, en colegios de San- Valparaíso, Concepción y Antofagasta. En el grabado, Mauren Richardson, Dona m, Yane Clausen, Cyntia Irvin, Jenifer Yungue, Jerald Arthur, Rhonda Swenson, Cathy en, Deana Mac Kellips, Patricia Chamonon, Nicky Upton, Marcia Voilpy y Victoria . En Pudahuel fueron esperados por dirigentes de la institución*

Se fue Mary Hopkin

CON LA ESPERANZA de volver y la alegría de haber conocido a un público cariñoso y respetuoso- fueron sus palabras-, se alejó de Chile ayer, en alas de BUA, la cantante británica Mary Hopkin, quien cumplió breve actuación el último fin de semana. La encantadora Mary nos dice adiós desde la escalinata del avión BUA que la llevó a Inglaterra. (Foto Pudahuel)

Banco de Sangre. Su Dividendo es Vital

UN BANCO que hace préstamos sin intereses y cuyos depósitos dependen sólo de la buena voluntad de sus imponentes, acaba de ser oficializado por el Servicio Nacional de Salud se trata del Banco Nacional de Sangre.

La determinación definitiva la acaba de tomar el Consejo Nacional de Salud, que designó como su director al Dr. Hernán Bennett, y destinó a la institución, para cubir las necesidades sanguíneas de todo el país, 6 cargos médicos con un total de 26 horas médicas y 24 cargos titulares más distribuidos entre técnicos laborantes, prácticantes, oficiales de contabilidad, auxiliares de enfermería, choferes y personal de servicio.

SU OBJETIVO

El Banco Nacional, con 80.000 litros de sangre a su haber, centraliza el movimiento de capitales sanguíneas entre los 30 bancos principales de esta índole, que hay en el país. Además, cuenta con cerca de 80 lugares más donde se realizan transfusiones, en todo Chile. Su objetivo es unificar las técnicas y métodos de trabajo, sin interferir en la independencia de funciones de cada una de las filiales.

LOS BENEFICIARIOS

¿Quiénes son los que aprovechan en forma principal los dividendos que produce este Banco? La respuesta es muy fácil: los servicios de urgencia, y especialmente, las maternidades, que mantienen un eficaz y oportuno abastecimiento a lo largo de todo el país.

De esta manera, los hemofílicos, operados, cardíacos, embarazadas, quemados, etc., pueden disponer de este stock con que cuenta el Banco Nacional de Sangre y salvar en cualquier momento sus vidas.

El stock proviene de su "envase" natural: la persona, que a la vez es el "socio" que mantiene un permanente crédito en el Banco. Para ella nunca habrá "cuenta cerrada", aunque sea alto o bajo, rubia, o morena. Solo interesa que sea una persona sana, mayor de 18 años y menor de 60. Además debe tener la decisión de cooperar en esta empresa de bien común.

A este respecto, el Dr. Hernán Bennett declaró: "Actualmente se cuenta con más de 200.000 personas a lo largo del país, que concurren anualmente a dar sangre, cantidad que, sumada a la que donan en hospitales y clínicas, no pertenecientes al Servicio Nacional de Salud está muy cercana a la cifra que parecería suficiente para cubrir las necesidades del país".

OTRO ASPECTO DE SU LABOR

Para el resguardo de los depósitos, el Banco Nacional de Sangre cuenta con una máquina liofilizadora de sangre, que permite guardarla "en conserva" para cualquiera emergencia. La máquina, que mide modestamente un par de metros, es capaz de desecar 18 frascos de plasma al día.

El Banco Nacional de Sangre, además de realizar campañas para buscar dadores locales y nacionales, adiestra al personal para que trabaje en la especialidad. Prepara reactivos, plasma desecado, supervisa los servicios de transfusión y coopera en alguna forma al financiamiento de ellos.

Ante tantas seguridades que se le ofrecen, de los nobles propósitos que se persiguen y del bien que se puede hacer, ¿Se haría usted, amigo lector, "socio" de este banco?

En Ambiente Tenso Invisten hoy al Príncipe de Gales

● El ritual data desde el año 1301

EN MEDIO DE UN CLIMA tenso, el Príncipe Carlos, heredero del trono británico, será investido hoy Príncipe de Gales con el mismo ritual con que se cumplió la primera ceremonia el año 1301.

Al castillo de Caernarvon en Gales, adornado con el esplendor real, llegarán unos 4 mil invitados. Los más ilustres, presididos por la Reina Madre, serán conducidos a sus lugares de ubicación en pequeños cortejos individuales por heraldos y oficiales de la Casa Real.

Por su parte, el Príncipe Carlos, luciendo el uniforme de gala de Coronel del Real Regimiento de Gales, será recibido al pie de la Torre del Aguila por el Alcaide de Caernarvon. Desde el almenaje las trompetas atronan el aire, mientras en el mástil del castillo izan el emblema asignado por la Reina para usar en Gales. Allí lucen los cuatro leopardos de Llewelyn, un escudo de armas verde sobre el que se alza la corona de oro propia de su alcurnia.

El futuro Príncipe de Gales avanza hacia el estrado en donde se concretará su investidura; el tañido de trompetas y el canto de "La tierra de mis padres" romperán el silencio, seguido por el himno "Dios Salve a la Reina", mientras Isabel II, acompañada de su esposo el Duque de Edimburgo, ya han tomado colocación, la soberana, a través del Rey de Armas requeriría que su hijo abandone la Torre de Chamberlán y acuda a su presencia.

INVESTIDURA CON TRADICION

Arrodillado el Príncipe Carlos sobre una almohadilla de terciopelo rojo, la Reina Madre suspende sobre su cuello la espada que desde antiguo se considera el símbolo primordial de un condado; coloca un anillo en su dedo, vínculo que lo une al pueblo galés; le hace entrega del cetro, símbolo de la autoridad; le viste con el manto de terciopelo púrpura y ciñe sus testa con la corona de oro. Guarnecido con estas prendas, presta el Príncipe Carlos juramento de fidelidad. Aún de hinojos, coloca el Príncipe de Gales sus manos sobre las de su madre soberana y a la antigua usanza feudal, jura ser su leal vasallo hasta la muerte y brindarle reverencia terrenal. La Reina lo hace ponerse de pie, le otorga el beso de homenaje y le sitúa en el trono vacío que está a su derecha, dándole posesión simbólica de sus dominios galeses.

Posteriormente, todos los asistentes a la ceremonia elevarán preces, en un culto religioso de súplica y acción de gracias por un reinado feliz del nuevo príncipe.

LUIS LAZZARO abrió una nueva exposición en la Sala "Banco de Chile", en Huérfanos 972. El artista, que reconoce que el paisaje al óleo no ha tenido más maestro que la naturaleza misma exhibe ahora una nueva selección de sus obras. El dominio que tiene de los colores, que revelan una especial maestría y, sobre todo, una condición natural para darle la calidez propia del paisaje nuestro, dan a esta exposición de Luis Lazzaro un singular atractivo. En la foto, durante su exposición en la Galería "Witcomb", de Buenos Aires, con Tobías Barros.

EL PRINCIPE CARLOS sonríe con la tranquilidad propia de quien debe asumir un cargo para el que nació destinado: Príncipe de Gales. Empero, los galeses de hoy no parecen tan sonrientes, ni tan adictos a la ceremonia que perdura a través de más de seis siglos.

POR SOLO
E° 15,06
al mes

PONGA TECHO

Beneficio del BANCO DEL ESTADO a los imponentes de ahorro de la Provincia de SANTIAGO. EFECTIVO SOLO HASTA EL 31 de JULIO de 1969.

Ante la proximidad del INVIERNO, el BANCO DEL ESTADO ha resuelto un plan de ayuda a las familias que necesitan techar, reparar o completar el techo de su vivienda.

Este beneficio consiste en un prestamo de hasta E°160 (CIENTO SESENTA ESCUDOS) en planchas de pizarreño o de fonolita.

Para obtener el PRESTAMO "TECHO" se necesita:

1 *Acreditar que la vivienda necesita TECHO, con certificado del Intendente, Gobernadores o sub-Delegados de la Provincia de SANTIAGO.*

2 *Tener cuenta de ahorros en el BANCO DEL ESTADO con no menos de E°10 (DIEZ ESCUDOS) a la fecha de la solicitud.*

3 *Presentar un PRESUPUESTO DE NECESIDADES PARA TECHO, hasta E°160.*

4 *Suscribir un pagaré simple con el BANCO DEL ESTADO.*

5 *Asumir el compromiso de cumplir oportunamente con el pago de las cuotas.*

PRESENTACION DE SOLICITUDES

Ubique en esta Lista la OFICINA del BANCO DEL ESTADO que corresponde el sector donde está ubicado su vivienda, y presente su Solicitud DESPUES DE QUE HAYA SIDO APROBADA por la Intendencia, Gobernaciones o Sub-Delegaciones:

Sector	OFICINA
PRIMER DISTRITO	Pza. Baquedano, San Diego, Estación, San Gregorio, José M. Caro, Matucana, Vic. Mackenna, Av. México, El Salto
PROVIDENCIA	Providencia
LAS CONDES	Las Condes
LA REINA	Plaza Egaña
ÑUÑOA	Ñuñoa
TIL TIL	Bandera
QUILICURA, COLINA, RENCA	Independencia
CONCHALI	Conchali
LAMPA	La Vega
BARRANCAS	Quinta Normal
SAN ANTONIO, LLOLLEO, EL TABO CARTAGENA, NAVIDAD STO. DOMINGO	San Antonio
CURACAVI	Curacaví
MELIPILLA, MARIA PINTO, EL MONTE, ALHUE, SAN PEDRO	Melipilla
TALAGANTE, ISLA DE MAIPO	Talagante
PEÑAFLOR	Peñaflor
MAIPU	Maipú
SAN BERNARDO, CALERA DE TANGO	San Bernardo
BUIN, MAIPO, PAINE	Buin
PUENTE ALTO, SAN JOSE DE MAIPO, PIRQUE, LA FLORIDA	Puente Alto
SAN MIGUEL, LA CISTERNA, LA GRANJA	San Miguel

Las Poblaciones donde haya Oficinas del C.E.M.A., CENTROS DE MADRES, podrán presentar en ellas sus Solicitudes.

BANCO del ESTADO
ayuda a progresar al que sabe ahorrar

editorial

Desesperación Comunista Ante la Nacionalización del Cobre

La ignorancia y, en otros casos, la mala fe con que los oposicionistas profesionales han pretendido desfigurar el acuerdo relacionado con la nacionalización del cobre, han creado cierto ambiente de duda alrededor de la fórmula que se pondrá en práctica para que el Estado de Chile adquiera el 49% de las acciones de Anaconda en las Empresas de Chuquicamata y El Salvador que no se traspasan en la primera etapa de la negociación.

Se ha dicho que no existe claridad sobre esta materia, e, incluso, se pretende hacer creer que el precio de la compra podrá alcanzar hasta más de 1.000 millones de dólares. La verdad, a este respecto, es diferente en absoluto.

Como lo señala la declaración gubernativa sobre este particular, que se incluye en las páginas de informaciones de la presente edición, el precio más alto a que saldrían esas acciones sería de 368,8 millones de dólares y siempre que la operación se hiciera en el año 1973 y el precio del cobre en el mercado fuera de 60 centavos. Si la operación se realiza en 1975, el valor baja a 322,7 millones de dólares y en 1977, a US$ 276,4 millones, siempre que el precio del metal se mantenga a 60 centavos.

El valor determinado a ese 49% de las acciones se pagará en un plazo de 12 años, en cuotas semestrales y con un interés de 6% anual sobre los saldos insolutos.

Examinada con sólo estos antecedentes, la operación resulta como un éxito indiscutible para los compradores. Ninguna clase de empresas-aquí o en otros países del mundo-se adquiere con facilidades tan generosas. Pero, si se toma en cuenta que, además, en virtud de las obligaciones tributarias y la cesión del 51% de sus acciones impuesta a la Anaconda, el Fisco Chileno, en 1973, estará obteniendo de la CHILEX ingresos anuales de 211.8 millones de dólares y de la ANDES 65.7 millones - cálculo que se hace siempre a un precio internacional del cobre de 60 centavos -, se observa que, en el hecho, estamos pagando al consorcio estadounidense con las propias entradas que produzca el cobre exportado; es decir, sin ningún desembolso extraordinario del país y, mejor aún, con sólo una parte de las entradas percibidas que comienzan a ser enormemente mayores al establecerse el nuevo régimen de propiedad sobre los yacimientos que se incorporan a estos arreglos.

Los comunistas no han vacilado en denunciar como inconvenientes para el país estos acuerdos. Confiesan, sin embargo, que los desconocen en sus detalles, con lo cual se exponen al desnudo ante la opinión pública sólo como audaces mistificadores, pues nadie tiene derecho a pronunciar juicio alguno, ni siquiera sobre temas intrascendentes, sin contar con los elementos suficientes para juzgarlos.

Socialistas y comunistas, en Chile, han incurrido en tal incalificable insensatez, con lo que demuestran no ya una falta de consideración para con el Gobierno, sino una falta de respeto intolerable para con el pueblo al que intentan dirigir, asumiendo una posición de vanguardia de que se apropian con desfachatada prepotencia.

Es lícito discrepar y hacer oposición; las democracias auténticas, como la nuestra, lo aceptan y hasta lo estimulan como elemento de perfeccionamiento del quehacer gubernativo; pero echar mano, conscientemente, del engaño y la falsedad para justificar ataques, constituye un delito político que descalifica sin apelación a quienes esconden su carencia de razones tras burdas mentiras.

Lo repudiable de estas actitudes adquiere, todavía, mayor gravedad, si se tiene en cuenta que esta transacción ha sido, en la práctica, arrancada a un poderoso conglomerado capitalista con ramificaciones internacionales cuya influencia mundial sigue siendo predominante. No alinearse tras el interés de Chile en la plena ejecución de este acuerdo, adquiere los caracteres de una virtual traición, el más innoble de los delitos comunes que puede cometer un ciudadano.

El pueblo chileno tiene un sentido muy acendrado y enaltecedor del patriotismo, que su historia exhibe orgullosamente. Y no se le puede burlar con malabarismos politiqueros malintencionados. Tampoco comparte los odios ciegos ni las pasiones irracionales, mucho menos de parte de quienes se autoproclaman sus conductores, sin mas título que la audacia con que aprovechan de las libertades que a todos brinda nuestro limpio régimen jurídico.

Sabrá, por lo tanto, castigar a quienes proceden como lo dejamos señalado, actitud política que jamás, con anterioridad, se había conocido en nuestro país, pese a que no hemos sido parcos, a lo largo nuestro devenir ciudadano, en acusaciones, improperios y denuestos.

La desesperación de los comunistas al verse privados de un fácil elemento demagógico, explica estas delirantes reacciones. Pero, ello no les conducirá sino al descrédito que sepulta a los inescrupulosos que intentan cimentar sus posiciones con el engaño y la tergiversación aviesa de los hechos.

Impulso a la Reforestación

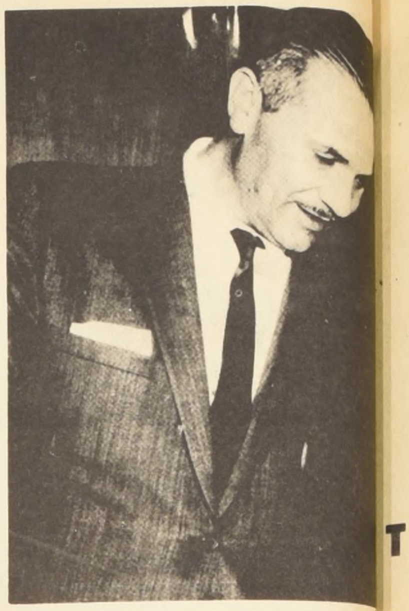

Concurriendo al Plan de Desarrollo Forestal que se ha diseñado por el Gobierno, el Consejo de la CORFO acordó recientemente nuevas modalidades de préstamos para reforestación, podas y raleos.

Procede mencionar de entre ellas los largos períodos de restitución de los préstamos e intereses, lo cual está en perfecta concordancia con la naturaleza de la inversión, que sólo muestra sus frutos a muy largo plazo. Desde la fecha en que se acuerde el préstamo, para los casos de reforestación, hasta el momento de su total devolución a la CORFO, se extenderá un período de 18 años, pagándose el monto en dos cuotas, la primera de las cuales vencerá a los 15 años. En las destinaciones a podas y raleos habrá un plazo general de restitución de 8 años, pudiendo ser ampliado hasta 12.

Los intereses son también muy favorables, ascendiendo a una tasa anual de tres por ciento, que en caso de mora se elevaría al cuatro y medio. La devengación de ellos tendrá lugar, asimismo, en plazos lo suficientemente vastos como para que el plantador se rehaga con largueza de su gravamen y pueda restituirlos con la debida oportunidad y facilidad.

Como se señala acertadamente en el acuerdo, el monto total de los préstamos podrá ascender hasta un ciento por ciento del costo de la plantación. El espíritu dilatador del sector silvícola que inspira a CORFO se manifiesta aquí en toda su magnitud.

La necesaria racionalización del programa de desarrollo ha hecho que se contemplen prioridades en la otorgación de préstamos a las plantaciones que estén ubicadas en zonas tributarias de las industrias manufactureras de su producción o en regiones que tengan perspectivas ciertas de contar con industrias elaboradoras de madera. Por el mismo motivo —la indispensable racionalización—, en planes de reforestación que sobrepasen las trescientas hectáreas, la CORFO se reserva el derecho de exigir el visto bueno de un profesional competente.

Como norma penal se establece en el acuerdo que la no inversión del todo o parte del préstamo en los fines para que ha sido otorgado, hará exigible su pago inmediato, con los respectivos intereses, más una multa equivalente al veinte por ciento de la suma prestada.

Está claro entonces el propósito del Gobierno de ayudar a la empresa forestal en la forma más dinámica y más en armonía con las necesidades de diversificación de su producción a la par que a tono con la potencialidad de su economía y las prioridades que exigen la reorganización exhaustiva de sus recursos financieros y materiales

La conciencia que se ha estado tratando de imponer a través de los más variados medios, en torno a la importancia de nuestra riqueza forestal tiene razones muy fundadas. Procede cumplir al sector frente a la sociedad una serie de funciones, cuál de todas más relevante; la función productiva, que puede cubrir las necesidades del consumo directo de maderas elaboradas o semielaboradas, tasa que ha experimentado en el último tiempo un aumento vertiginoso, o cubrir la demanda de materia prima a la industria química y similares, también en franca ascensión; en segundo lugar, le cabe al sector forestal una función social, cual es el proporcionar oportunidades laborales; a continuación, la silvicultura se relaciona con la protección de los suelos contra los agentes corrosivos que los inutilizan para el trabajo agrícola; por último, puede mencionarse entre las funciones del sector forestal el hermoseamiento de la faz geográfica, lo cual contribuye a la expansión de las posibilidades turísticas y recreativas, acreciendo las perspectivas de una industria que deja inmensos beneficios en divisas y expande, a su vez, el campo de las colocaciones laborales.

Los estudios que se han hecho últimamente para determinar hasta qué punto y dónde es preferible subvencionar al sector forestal, concluyen en forma unánime en concebirlo como una gama de actividad agrícola y manufacturera de las más extraordinarias garantías en la rentabilidad de las inversiones, todo debido a la dilatación del comercio internacional que se prevé para la próxima década, en base a los acuerdos de integración subregional y continental.

Uno de los puntos más deli-
cados en lo toc
programación de l
forestal estriba en
te acentuación de
monía existente ent
miento del área s
por otro lado, del i
trial forestal. Ent
1954 y 1964 se obs
mente un aumen
saldos de mader
bles, no absorbid
industria elabora
cual ha seguido un
los precios de la m
ma, y, lo que es m
más grave para las
des económicas del
respuesta de los
rios de plantacio
sentido de no
reforestación de lo
ya explotados.

Esta situación
continuar, de allí
dos adoptados por
jo de CORFO, a fi
mular la faena de
ción.

Tal hecho, por ot
trajo una cons
relativamente fa
Los bajos precios de
ra poblaron el ter
industrias elabo
disponiendo hoy e
una sólida estruc
aprovechamiento
cursos silvícolas que
litan para dar satis
las demandas, i
que se asegura pr
del mercado interno

De allí que la re
ción sea una cuesti
ca. Si nos despren
algunos años de
riqueza forestal, i
tándonos como ab
res permanentes y
tes, el impulso a
devengará, a la la
que la conciencia
escogido un cami
vocado, con inima
consecuencias para
rrollo y la estabili
economía nacional.

Se impone, pues
buir desde todos los
al triunfo de la po
reforestación.

temas del momento
por Juan Tejeda

Melancolía del Bigote y de la Camisa de Sport

Nunca habíamos tenido, como ahora, tantos medios para vencer a la naturaleza y a las distancias y disponer de nosotros mismos; pero, en el fondo, nos turba la conciencia de que para nosotros, gente común, todo ello no pasa de ser una ilusión. Andamos felices porque llegaremos a la Luna quizás en unos días más, pero la escueta verdad es que sólo unos poquísimos privilegiados -quizás cien, doscientas personas a lo sumo - tendrán la posibilidad de hacer el viaje en un futuro más o menos cercano. Es triste. He visto personas admiradísimas y entusiasmadas mirando hacia lo alto el edificio que se construye por "el esfuerzo de la iniciativa privada", en Alameda entre Estado y Ahumada, y creen participar de tal proeza, se sienten orgullosamente dueños de la construcción, pero ni vivirán ahí ni tampoco percibirán utilidades. Una ironía filosófica se refleja en la ocurrencia del muchacho lustrabotas que puso este letrero al lado: "Este lustrín es gracias a la iniciativa privada".

• Admiramos, en revistas y catálogos, en las calles mismas, los autos último modelo. Pocos los tendrán. La inmensa mayoría del mundo no goza de los adelantos y hay millones y millones de seres que viven en la indigencia más espantosa.

Hay otro fenómeno que afecta a los que estamos en un nivel más desarrollado. Y es que el maquinismo y el progreso técnico nos están ahogando, quitándonos la libertad a la vez que nos dan más confort. Consumimos películas realizadas con miras al gran público; creemos elegirlas, pero en realidad ya vienen escogidas por productores a los cuales no les interesamos sino como financistas, en último término, de sus negocios. Televisión, radio, espectáculos, prensa, dirigen nuestras vidas. La libertad personal se pierde. Y a veces nos asalta la sensación monstruosa de no ser más que títeres de un mundo de máquinas, nacidos para que esas máquinas funcionen, sin otro destino viable sobre la tierra.

De ahí que de pronto nos dejemos o nos cortemos los bigotes, o nos vistamos algunos días con camisa obscura y sin corbata. Otros se dejan melenas y barbas y llevan vestimentas estrafalarias. Es una de las pocas libertades que nos van quedando en nuestras vidas cotidianas: nadie me puede impedir que, si se me antoja, me deje medio bigote, a un solo lado. Es un acto libre y arbitrario, pensado y realizado por mí, sin consultar. Pero al llevarlo a cabo como protesta contra la falta de elección, descubro que es esa misma falta de elección la que me lleva a ello, y que la gama de posibilidades de concretar la protesta es muy limitada.

Esta consideración me llena de tristeza, los domingos, cuando veo a la gente en el Forestal y en el Santa Lucía, con camisa de sport y sin corbata. Yo voy en la misma forma, y me siento tan libre como ellos. Pero sabemos que es una libertad que no podremos elegir el lunes, por causa de la oficina y del trato social. Esto que era un acto libre se va convirtiendo en el traje tradicional de los domingos, en el reemplazante del chaqué, en el ritual dominical de hoy.

Es una triste libertad a que estoy condenado los domingos, como afirmación de mi individualidad cada vez más perdida en esta civilización que se va perfeccionando a sí misma sin tener en cuenta al hombre.

Esto vale también para las barbas, convención juvenil de hoy. Y hasta los hippies compran sus ropas en tiendas especiales que sacan provecho económico de su protesta.

La Conquista de la Luna

III

Wernher von Braun nació en Prusia Oriental, y es hijo del barón Magnus von Braun, siendo por lo tanto componente del clan de los "junkers", que ha dado a Alemania todos sus grandes militares. Pero Wernher, desde niño, prefirió la ciencia a la carrera de las armas. Interesado en la cohetería, a través de los trabajos de Hermann Oberth, no tarda en encontrar un cauce apropiado para sus inquietudes cuando el Estado Mayor del Ejército alemán se interesa por los cohetes como una nueva expresión de armamento.

En 1932 se estableció en Alemania un programa de perfeccionamiento de artillería militar. Para este efecto, se contrató como primer empleado a Werner von Braun, que era uno de los miembros del VfR (Verein fuer Raumschiffarhrt, o sea, Sociedad Alemana de Cohetes). Los alemanes se movieron con rapidez. En 1934 se lanzó, desde Kuemmersdorf, en Berlín, un cohete llamado A-2, a una distancia de 3.200 metros. Dos años más tarde se terminaba el diseño del A-3, un proyectil de 6,40 de altura, que pesaba 750 kilos, incluyendo su carga de oxígeno líquido y alcohol. Como se presumía que el alcance del nuevo cohete sería de 15 a 25 kilómetros, fue necesario buscar un nuevo sitio para efectuar los ensayos. El propio Von Braun propuso la isla de Usedom, que separa la bahía de Stettin del mar Báltico, cerca de la aldea de Peenemunde, isla que fue adquirida en 1937 conjuntamente por el Ejército y la Fuerza Aérea alemanes.

Los primeros cohetes A-3, que para controlar la dirección poseían aletas movibles dentro de la cámara de combustión, mostraron graves fallas en el sistema de guía. Pero en 1938 el cohete A-5, que incorporó en su diseño aletas externas para corregir la trayectoria, voló con todo éxito. Entonces comenzaron los ensayos del A-4, un cohete mucho mayor, capaz de llevar una cabeza explosiva de 1.000 kilos de peso a una distancia de 250 kilómetros, es decir, al doble del alcance del célebre cañón "Gran Berta". Pero en 1940 Adolf Hitler le quitó prioridad a las investigaciones en cohetería, por cuyo motivo los trabajos del A-4 experimentaron un retraso. Sin embargo, el Estado Mayor alemán continuó calladamente sus operaciones en Peenemunde, efectuándose las primeras pruebas de vuelo el 13 de junio de 1942. El proyectil A-4, que comenzó a funcionar con todo éxito, tenía una altura de 14 metros sobre su base de lanzamiento, y cargado con sus 8.600 kilos de oxígeno líquido y alcohol pesaba un total de 12.700 kilogramos. Alcanzaría celebridad con el nombre de V-2 que, en número de 1.072, se lanzaron en su mayoría sobre Londres, con una proporción de fracasos que fue apenas de un 7.7%.

En 1945, cuando el ejército rojo se aproximaba a Peenemunde, Von Braun y un centenar de técnicos de ese campo de lanzamientos balísticos huyeron hacia el oeste y se entregaron a las fuerzas norteamericanas. Estas mismas fuerzas ocuparon también una fábrica subterránea para la producción de cohetes V-2, cerca de Niedersachswerfen, desde donde se embarcaron 300 furgones de ferrocarril con piezas y equipos de aquel cohete rumbo a los Estados Unidos.

En el desierto de Nuevo México, al sudoeste de Alamogordo, el Ejército Norteamericano comenzó a hacer lanzamientos experimentales con las V-2 alemanas. El 13 de mayo de 1948 marca una fecha importante dentro de la historia de la cohetería: se puso en práctica por vez primera el uso de cohetes de dos etapas, ya que una segunda etapa relativamente pequeña podía aumentar considerablemente la velocidad y alcance de un cohete. Los primeros experimentos con el nuevo sistema fracasaron, pero el 24 de junio de 1949 el sistema de las dos etapas demostró sus grandes ventajas.

La experiencia se llevó a cabo utilizando, como primera etapa, una V-2 y, de segunda, un proyectil Wac Corporal. La primera, con un peso bruto de 13.000 kilogramos, ascendía hasta consumir su combustible, y luego entraba en acción el Wac Corporal, de un peso bruto de 300 kilos. De este modo, la carga útil alcanzaba una velocidad de 8.300 kilómetros por hora y una altura máxima de 100 kilómetros. Se dio así el primer paso decisivo hacia la conquista del espacio, ya que este proyectil conseguía una velocidad equivalente a la tercera parte, más o menos, de la necesaria para que un satélite entre en órbita.

Pero, mientras tanto, los rusos no se quedaron atrás. En el más completo silencio proseguían sus investigaciones en cohetería, luego de obtener todos los detalles técnicos del grupo de científicos alemanes que, a su vez, capturaron en Peenemunde. Y así fue como el 4 de octubre de 1957 asombraban al mundo con su Sputnik, una esfera de 83 kilogramos de peso, que se constituyó en el primer satélite artificial lanzado por el hombre.

Esta sensacional hazaña, junto con sumergir a los Estados Unidos de Norteamérica en un verdadero caos, despertó por otra parte, su espíritu de superación y competencia. Wernher von Braun, que por esa época trabajaba para el Ejército norteamericano, y en vista de los fracasos del cohete Vanguard, en el cual Norteamérica cifraba sus esperanzas para colocar en órbita un satélite artificial, se comprometió a emular la hazaña soviética utilizando su cohete Jupiter-C. Así fue como el 31 de enero de 1958 entraba en órbita el Explorer I, que fue el primer satélite artificial lanzado por los Estados Unidos de Norteamérica

Desde ese día el perfeccionamiento de los cohetes norteamericanos fue rápido. Von Braun, a cargo del programa espacial de los Estados Unidos de Norteamérica, siguió trabajando en la construcción de su proyecto más ambicioso, el Saturno V, que es el proyectil más grande y poderoso construido por el hombre. Este gigante del espacio ha demostrado plenamente su facilidad de operación, llevando hasta la fecha dos cápsulas tripuladas en vuelo circunlunar con todo éxito.

Y dentro de algunos días conducirá, hasta el satélite natural de la Tierra, la cápsula Apolo 11, encargada de colocar, por primera vez en la historia de la humanidad, a dos hombres en otro mundo distinto al nuestro. La cuenta regresiva para el comienzo de la gran hazaña se inició recientemente en Cabo Kennedy, y todos los países del mundo están pendientes del resultado final de este evento.

Z.

La Exposición que Falta

Por el Repór

Ayer hablé de los cuadros de Guayasamín que gritan e imprecan en las murallas de Bellas Artes.

Ahora hablaré de la gente que fue a ver la exposición. Oscar Wilde fue el que dijo: "Había tanta gente que no se podían ver los cuadros"... O "Había tantos cuadros que no se podía ver la gente".

Lo mismo me pasó con Guayasamín. Indudablemente hay un público que sale a la calle únicamente cuando viene Marceau, el ballet ruso, una comedia inglesa o una orquesta sinfónica de fama mundial. El resto del año, está escondido en sus casas preparándose para la gran ocasión.

El sensacional debut de Guayasamín fue precisamente la ocasión.

Mucho antes de llegar a las manos de "La edad de la Ira" y del retrato de Frei, me dediqué a estudiar una nube de seres especiales que valían tanto o más que las telas.

Divisé una monjita que había dejado la paz del convento para saber cómo protestaba el pintor ecuatoriano. A su lado estaba la niña doblada al francés, que viene llegando de París y que exhibía una maxifalda con algo de sobre un par de muslos. Más allá estaba el crítico profesional que tomaba disimuladamente notas y que tenía buen cuidado de no aparecer excesivamente entusiasta como la masa corriente poco experta en colores y relámpagos de luz. A su vera montaba guardia la más completa fauna de melenudos que hay actualmente en el país y que estaba pidiendo a gritos su ingreso al MIR. Las niñas tenían unos rostros cadavéricos en que parecía asomar una mezcla de inquietud artística con tuberculosis avanzada y que estallaban de admiración ante cada pincelada del maestro. Finalmente no podía faltar el burgués corriente y bien alimentado para quien cada consigna de guerra que saltaba del marco, debe haberle caído como un coctel Molotov en pleno incidente estudiantil.

Así como existe un "tout Paris", existe indudablemente un "todo Santiago" que se
hace presente cada vez que hay algo qu
la pena admirar en la penumbra de un
en la intimidad de un teatro.

Hay gente que se indigna con las mu
disfrazadas de indio y los caballe
sombrero de piel que se sienten recién
de la nieve de Moscú.

A mí, no. Santiago no es una alde
hace 40 años. Se ha estirado los pantalo
parece una gran ciudad. Sobran
medialuz, discotheques, compañías de
que se insulta al público, obras de van
mimos, pintores que trabajan con
sacos y servilletas, esculturas que se
etc. Lo lógico es que exista esta
pintorescos seres que asoman puntual
las exposiciones y que estaban en pri
el día que Guayasamín estrenó sus obr

Yo no sé si son mejores o peores que
cuadros. A ratos me parecen muc
llamativos e interesantes que más
creación pictórica que he visto en el es
un amigo que se gana la vida con los
en la mano. Tienen más personalidad
par de cubos, unos discos y
rectángulos que llevan una firma al pie

Y creo que la gran solución sería ha
tipos de exposiciones: una de cuadros
aficionados a la pintura y otra de los
rrentes que chorrean más color, tien
estilo y acusan más audacia que
modernos y revolucionarios
modernos.

Por lo menos, la fauna que había el ju
el Palacio de Bellas Artes era tan or
atractiva como la más valiente de las
maestro ecuatoriano.

Finalmente me atrevería a insinuar
críticos hicieron también dos ti
comentarios: uno técnico sobre l
presentada y otro lleno de humedad
humanos con la impresión que les c
esas obras maestras que desfilan frente
y que derrochan una originalidad que
les falta a las telas expuestas.

EL PARTIDO DEMOCRATA CRISTIANO RESPALDA CON ENTUSIASMO LA NACIONALIZACION DEL COBRE

¿Llamamos a nuestras bases a exteriorizar nuestro júbilo de chilenos, en la magna concentración que realizaremos en el

TEATRO CAUPOLICAN MAÑANA MIERCOLES 2 A LAS 18,30 HRS.

LA DIRECTIVA NACIONAL

IRECCION GENERAL DEL CREDITO PRENDARIO Y DE MARTILLO

PRENDE LOS SIGUIENTES SERVICIOS REFUNDIDOS POR LEY N.o 9322 DE 16 DE FEBRERO DE 1949:

A DE CREDITO POPULAR, creada por Ley N.o 3607 de 14 de Febrero de 1920, modificada por Ley N.o 5257 de 25 de Septiembre de 1933.

ECCION DE CASAS DE MARTILLO Y FERIAS DE ANIMALES Y DE PRODUCTOS AGROPECUARIOS, creada por Decreto-Ley N.o 769 de 21 de Diciembre de 1925, complementada por Ley N.o 7094 de 13 de Octubre de 1941 y DFL. N.o 263 de 24 de Julio de 1953.

ECCION DE CASAS DE PRESTAMOS, creada por Ley N.o 1123 de 23 de Noviembre de 1898, modificada por Ley N.o 3055 de 19 de Enero de 1916.

OFICINAS DE LA CAJA DE CREDITO POPULAR EN:

ARICA — IQUIQUE — ANTOFAGASTA — LA SERENA — SAN FELIPE — LOS ANDES — VALPARAISO (2) — VIÑA DEL MAR — QUILLOTA — SANTIAGO (7) — RANCAGUA — CURICO — TALCA — CHILLAN — CONCEPCION — TEMUCO — VALDIVIA — OSORNO.

Joel Olivera Rivas
DIRECTOR

Juan Fullerton Rojas
JEFE DEL DEPTO. DE AUDITORIA

Carlos A. Catalán C.
FISCAL

Juan Castillo C.
JEFE DEL DEPTO. CAJA CREDITO POPULAR

Roberto Cárdenas Díaz
JEFE DEL DEPTO. DE CONTABILIDAD

Miguel Pantoja P.
JEFE DEL DEPTO. MARTILLO Y FERIAS

Agusto Ruiz-Tagle P.
JEFE DEL DEPTO. ADMINISTRATIVO

Froilán Guerrero G.
JEFE DEL DEPTO. DE TASACIONES

BALANCE GENERAL AL 30 DE JUNIO DE 1969

CTIVO

	E°	E°	E°
FONDOS DISPONIBLES:			
1.—CAJA		327.722,14	
2.—DOCUMENTOS A CARGO DE BANCOS		76.204,82	
3.—DEPOSITOS EN BANCO DEL ESTADO DE CHILE		1.295.521,72	1.699.448,68
COLOCACIONES:			
4.—PRESTAMOS CON GARANTIA DE PRENDAS:			
a) Sobre Alhajas	9.794.167.—		
b) Sobre Objetos Varios	6.997.622.—		
c) Sobre Ropa	7.665.017.—		
d) Sobre Muebles	233.312.—	24.690.118.—	
5.—OBLIGACIONES DEL PERSONAL		673,07	
6.—VARIOS DEUDORES		253.151,77	24.943.942,84
INVERSIONES:			
7.—BIENES RAICES		21.234.302,98	
8.—SECCION VENTAS EXISTENCIAS		162.817,62	
9.—MATERIALES, MUEBLES Y UTILES, INSTALACIONES Y VEHICULOS MOTORIZADOS		536.269,28	21.933.389,88
OTRAS CUENTAS DEL ACTIVO:			
10.—SUCURSALES EN EL PAIS		—.—	
11.—DEUDA FISCAL		1.902.260.—	
12.—OPERACIONES PENDIENTES		348.428,18	
13.—INTERESES Y DERECHOS POR COBRAR		1.812.413,74	4.063.101,92
TOTALES IGUALES			52.639.883,32

PASIVO

	E°	E°	E°
E.—EXIGIBLE A LA VISTA O ANTES DE 30 DIAS:			
14.—EXCEDENTES DE REMATES		983.675,30	
15.—VARIOS ACREEDORES		241.183,89	1.224.859,19
F.—OTRAS CUENTAS DEL PASIVO:			
16.—SUCURSALES EN EL PAIS		—.—	
17.—OPERACIONES PENDIENTES Y VARIOS		441.967,40	
18.—APORTE FISCAL INSOLUTO		1.902.260.—	2.344.227,40
G.—CAPITAL Y RESERVAS:			
19.—CAPITAL:			
a) Aportado por el Fisco	7.508.977,78		
b) Formado por Excedentes	19.563.288,66		
c) Aporte Fiscal para Adquirir Bienes Muebles	32.417.—		
d) Hogar Social Empleados Prendarios	53.275.—	27.157.958,44	
20.—RESERVAS:			
a) Reavalúo Bienes Raíces	18.483.059,21		
b) Fondo de Reserva Especial	48.062,38	18.531.121,59	45.689.080,03
Suma			49.258.136,62
EXCEDENTE PARA TRASPASAR A CAPITAL			3.381.716,70
TOTALES IGUALES			52.639.883,32

H.- CUENTAS DE ORDEN

be

CIES EN DEPOSITO		—.—	
ORES EN GARANTIA		45.507,13	
CIES DE SINDICATURA DE QUIEBRAS		600.118.—	
ORES POR MUEBLES PROPIEDAD DEL SERVICIO EN PODER DEL MINISTERIO DEL TRABAJO Y PREVISION SOCIAL		73,17	
TOTALES IGUALES			645.698,30

Haber

ACREEDORES POR ESPECIES EN DEPOSITO	—.—	
ACREEDORES POR VALORES EN GARANTIA	45.507,13	
ACREEDORES POR ESPECIES DE SINDICATURA DE QUIEBRAS	600.118.—	
MUEBLES PROPIEDAD DEL SERVICIO EN PODER DEL MINISTERIO DEL TRABAJO Y PREVISION SOCIAL	73,17	
TOTALES IGUALES		645.698,30

CUENTA DE PERDIDAS Y GANANCIAS

Que comprende el período entre el 1.o de Enero y el 30 de Junio de 1969

be

DOS, ARRIENDOS Y OTROS GASTOS DE ADMINISTRACION			9.920.872,23
ISIONES Y CASTIGOS			48.648,57
Suma			9.969.520,80
XCEDENTE DEL EJERCICIO:			
Demostración:			
APORTE FISCAL		5.010.702.—	
Cuentas que registran Pérdidas	9.969.520,80		
MENOS:			
Cuentas que Registran Ganancias	8.340.535,50		
Pérdida real del Ejercicio	1.628.985,30	1.628.985,30	
XCEDENTE PARA TRASPASAR A CAPITAL		3.381.716,70	3.381.716,70
TOTALES IGUALES			13.351.237,50

Haber

INTERESES PERCIBIDOS Y POR PERCIBIR	3.446.537,05	
COMISIONES Y DERECHOS DE MARTILLO	4.002.312,82	
OTRAS ENTRADAS	891.685,63	8.340.535,50
APORTE FISCAL	5.010.702.—	5.010.702.—
TOTALES IGUALES		13.351.237,50

Roberto Cárdenas Díaz
JEFE DEL DEPTO. DE CONTABILIDAD
C. C. N.o 1927 — Lic. N.o 4732

Joel Olivera Rivas
DIRECTOR

Juan Fullerton Rojas
JEFE DEL DEPTO. DE AUDITORIA
C. C. N.o 2356 — Lic. N.o 4978

Con mitín en el Teatro Caupolicán:

"PDC" Inicia Actos en Respaldo de Nacionalización del Cobre

En el Teatro Caupolicán, se efectuará el primero de los actos de masas en que el Partido Democratacristiano encabezará el movimiento nacional de solidaridad con la medida del Ejecutivo en el sentido de Nacionalizar las primeras industrias de la Gran Minería del Cobre.

El acto, en el cual distintos sectores del país; pobladores, campesinos, juventud, organizaciones comunitarias, centros de madres, estudiantes y dirigentes de distinto nivel, expresarán su apoyo a las medidas del Presidente Frei, se efectuará mañana miércoles a las 18.30 horas, en el teatro mencionado y será el primero de una serie que tenderá a canalizar el apoyo nacional a las medidas del Ejecutivo.

Como lo expresara recientemente en Conferencia de Prensa el Presidente Nacional de la Democracia Cristiana Jaime Castillo Velasco el PDC, será el encargado de orientar este opoyo popular en torno a la medida de la nacionalización de las minas de la Empresa Anconda, porque es altamente favorable la reacción que de norte a sur del país ha despertado el anuncio hecho recientemente por el Presidente Frei en el sentido de que Chile ha iniciado la recuperación de sus riquezas básicas.

Aunque aún no está elaborada en la sede del PDC: la lista de oradores ni definitivamente; se da por descontada la intervención del Presidente Nacional del PDC, Jaime Castillo y se espera la participación de los Presidentes Provinciales de los cuatro distritos de Santiago del PDC.

También se informó que era posible que interviniera en este mitin de apoyo a la medida de la nacionalización minera el titular de la Cartera respectiva Alejandro Hales, que tuvo destacada participación en la decisión de llevar a efecto la nacionalización de las minas del Grupo Ana conda.

Pedro Salazar, Juan Chacón y Guido Castilla; Director, Secretario y C
respectivamente, del Departamento Campesino de la Democracia Cristiana, d
Conferencia de Prensa de ayer. Una línea de Unidad en la base del Camp
reconocimiento de la histórica labor del Presidente Frei, y repudio al Partido Nacion
los puntos principales enunciados en la conferencia.

Director Nacional Campesino Pedro Salazar:

"Aceleremos la Histórica Labor de Frei en Beneficio de los Campesinos de Chile"

Una Conferencia de Prensa en la cual expresan su reconocimiento a la labor histórica que en beneficio de los campesinos ha cumplido el Gobierno del Presidente Frei; repudian las maniobras que la Derecha encarnada políticamente en el Partido Nacional hace con el fin de desprestigiar la Reforma Agraria y expresan que son fervientes partidarios de la Unidad Popular de los Trabajadores por enciam de banderías políticas, pero con la conducción Democrata Cristiana, ofrecieron en la mañana de ayer en la Comisión de Hacienda de la Cámara de Diputados, los nuevos dirigentes nacionales del Departamento Campesino de la Democrasia Cristiana.

En esta conferencia fue presentada a la Prensa la directiva del Departamento Campesino que dirige Pedro Salazar, y de la cual forman parte Rigoberto Jara como Primer Subdirector, Rogelio Echeverría como Segundo Subdirector, Juan Chacón como Secretario; Luz Gilbert como Subsecretario; Sergio Martínez como Consejero Nacional ante el Partido; Andrés Aylwin como representante de los diputados; Enrique Sanhueza como representante de los regidores y los consejeros Jorge Alvarado, Romualdo Aburto Heriberto Roa y Jaime Garrau.

Habló con extraordinario brillo y éxito el nuevo Director Nacional Pedro Salazar, quien dio a conocer toda la labor del Gobierno en beneficio de los campesinos, y expresó la decisión de los campesinos de ocupar un lugar aún más importante en el proceso revolucionario chileno.

El Departamento Campesino entregó tambien el siguiente acuerdo de su reciente Junta Nacional en el cual se incluyen los puntos de vista mas importantes aprobados en este evento:

1. Luchar por la unidad de los campesinos y en general de todos los trabajadores y señala que la tarea de **liberación del pueblo** y de construcción de una nueva sociedad comunitaria, que pertenece a todos los que están por sustituir el régimen capitalista.

Declarar por lo mismo que es la aspiración de los campesinos una amplia UNIDAD POPULAR, en la cual debe participar la Democracia Cristiana como fuerza de vanguardia, y rechazar como absurda la pretensión de algunos de hacer la unidad del pueblo sin la participación de la D.C.

2. Manifestar su más amplia adhesión al Gobierno del camarada Frei por la reciente nacionalización de las minas de cobre de la Anaconda, que es un paso histórico en la liberación de Chile.

3. Manifestar su adhesión al Gobierno del camarada Frei por su labor histórica en favor del campesinado, que se ha manifestado especialmente en una Reforma Agraria que se extiende a 2.300.000 Hás. y a más de 18.000 familias campesinas y en un proceso amplio de organización campesina que reune a más de 120.000 campesinos; manifestar su satisfacción por la declaración reciente de la Corporación de la Reforma Agraria en el sentido que en el presente año se expropiarán 300 nuevos fundos.

4. Manifestar su satisfacción por la amplia acogida con que los más amplios sectores campesinos reciben los ideales democratacristianos que constituyen un movimiento político que se ha transformado en la fuerza más poderosa de las aspiraciones para terminar con el latifundio, barrer las viejas estructuras y crear una nueva sociedad de trabajadores.

5. Denunciar a la derecha, representada por el Partido Nacional, la Sociedad Nacional de Agricultura, los Sindicatos Patronales y otros organismos nomios, como los peores enemigos del proceso de liberación campesina, y llamar la atención del Gobierno por la política de provocación a que premeditadamente acuden estos sectores, la que debe ser reprimida con firmeza.

6. Insistir y ratificar la voluntad de los campesinos demócratacristianos de continuar adelante, en la forma más rápida y drástica, el proceso de reforma agraria incorporando definitivamente a los campesinos en las decisiones y en la conducción de nuestro proceso de liberación nacional.

7 Proclamar por unanimidad al camarada Radomiro Tomic como nuestro abanderado a la Presidencia de la República exigiendo que nuestro Partido entregue todos los medios y herramientas a su entera disposición.

8 Insistir en la necesidad de la adhesión de los organismos del Partido, para el más amplio apoyo a los proyectos de nuestros parlamentarios, relacionado con:

-Modificación de la Ley de Inamovilidad

-Modificación de la Ley de Reforma Agraria agilizando la toma material de los fundos expropiados.

Igualmente, pedir que los parlamentarios D.C., se preocupen de legislar urgentemente en los siguientes aspectos:

-Agilización de los procedimientos laborales en materia de conflictos colectivos, posibilitando la participación, rápida y eficaz, del Gobierno para evitar arbitrariedades contra los trabajadores (especialmente despidos).

-Modificar la Ley de Reforma Agraria disminuyendo la cabida inexpropiable de 80 Hás. y la superficie de reserva.

-Legislar sobre la situación de los medieros y pequeños propietarios, sin previsión y sin participación en el proceso de Reforma Agraria.

9 Adherir plenamente con los compañeros campesinos de los 32 fundos de la Provincia de Coquimbo, en su conflicto colectivo provocado por la prepotencia e injusticia de los patrones terratenientes.

10 Plena adhesión a diferentes compañeros afectados actualmente en conflictos gremiales que fueron expuestos en esta Junta por camaradas campesinos de Arica a Magallanes. En especial los siguientes casos:

-Fundo el Trapiche de Carlos Arztía en Aconcagua
-Fundo Vista Hermosa de Benjamín Matte en Valparaíso
-Fundo Las Mercedes de Raúl Braun en Santiago
-Fundo Loncovaca de Oscar Shleyer en Cautín
-Fundo El Huapi de Daniel Sotta en Quillota
-Fundo La Piedad en Longaví
-Fundo El Alnendro, de Industrias Forestales S.A, en Malleco
-Fundo Los Alpes, de la Sucesión Eduardo Solano, en Malleco
-Fundo Holehueico, de Rosendo Vásquez, en Malleco
-Fundo Chilpaco de Fresards Hnos, de Malleco
-Fundo Casas Blancas, de la Sucesión Rosselot, en Renaico
-Fundo San Luis, en Los Sauces, Malleco
-Fundo El Paso del León, de Federico Freitag, en Llanquihue
-Fundo Bellavista de Alfredo Cabera, en Llanquihue
-Fundo Palo Santo, de Rossner y Morhsen, en Llanquihue
-Fundo Forestal de Comuna de Fresia, en Llanquihue
-Fundo Las Cumbres, de Clodomiro Starge en Llanquihue
-Ex Hacienda Río Claro, de Concepción
-Hacienda Quinel de Concepción
-Santa Ines de Santiago, de Max Fletcher
-San Juan de Dios, de Edith Parra, en Ñuble
-Santa Delfina de Miguel Sandoval, en Ñuble
-Estancia Lagunas, en Punta Arenas
-Fundo Río Verda, en Punta Arenas
-Estancia María, en Punta Arenas

RESPALDO A GUIDO CASTILLA

Al finalizar la Conferencia de Prensa, los dirigentes campesinos encabezados por Pedro Salazar, hicieron público su agradecimiento al diputado Guido Castilla que hasta el domingo dirigió el Departamento, expresando que pese a la elección de un nuevo representante ante el Consejo del PDC. Guido Castilla sigue representandolos hasta una nueva Junta, en la cual el consejero recién electo, Sergio Martínez, asumirá su función.

Nuevo Partido Perpetúa Honda División Radical

PESE A LA POCA importancia numérica de los radicales que se están marginando del Partido que hasta la última Convención finalizada el domingo los cobijó, observadores políticos consideran como verdaderamente cismática la situación que vive en estos momentos esa colectividad.

La minoría que se marginó debido a los acuerdos de expulsiones de la Convención que proclamó al candidato Alberto Baltra a la Presidencia está, en su gran parte, formada por destacados personeros de otras épocas del Partido Radical, que desempeñaron cargos de extraordinaria importancia no sólo en el PR sino en la vida política nacional.

Por esta razón es que en el día de ayer, algunos militantes que por razones personales adhieren a la línea de personeros radicales como Julio Durán, los hermanos Enríquez, Angel Faivovich y otros, también comenzaron a hacer llegar sus renuncias a la mesa que Preside el diputado Carlos Morales Abarzúa y se estima que en los próximos días, otros militantes continuarán asumiendo actitudes similares.

Por otra parte, en otros sectores, especialmente los sectores marxistas, ven con complacencia la división que se ha producido en el PR "porque ello implica una decantación de fuerzas y un acto de sacarse la careta de quienes estaban ideológicamente mal ubicados en el Partido Radical".

Como de positiva calificó el Subsecretario General del Partido Socialista, Adonis Sepúlveda, la Convención realizada por el Partido Radical el pasado fin de semana.

Sepúlveda manifestó que re
un paso adelante para ubicar al PR
de los partidos populares. No
dijo, que siempre el radicalismo
nifestado por cambiar el sistema
de la evolución. Agregó que en lo
mos días se reunirá la colectivid
analizar los hechos acaecidos en
do Radical.

Por su parte, el diputado co
Manuel Canteros dijo que le par
bien el Voto Político y el resulta
Convención Radical. Añadió qu
paso más del PR en el acercamien
los partidos de izquierda.

El nuevo Presidente del Parti
cal, Carlos Morales, dijo que es po
hoy ofrezca una conferencia de pre
referirse a la Convención de su

Adelantó, refiriéndose a las exp
que es preferible que los integra
Movimiento de Unidad Democrá
men un partido afuera y no que est
dentro de uno mismo.

Por otra parte, las gestiones ya
avanzadas en el sentido de formar
partido con participación de t
radicales marginados, perpetúa las d
ideológicas que motivaron el cisma del

Los personeros más conspicu
Movimiento de Recuperación, y
gestiones para ubicar un lugar físic
cobijarse, y las comisiones de Est
Finanzas, trabajan intensamente
perder tiempo en la organización d
partido.

Proclamaron a Tomic en Millahue:

Pobladores Democratacristianos Insisten en Profundizar Cambios

El Departamento de Pobladores del Partido Demócrata Cristiano aprobó un voto proclamando, y solicitando a la Junta Nacional del Partido "que así lo acuerde", como candidato a la Presidencia de la República, al senador Radomiro Tomic Romero.

El acuerdo se adoptó durante la realización del Tercer Ampliado Nacional del Departamento, afectuado entre el sábado y el domingo en el balneario de cordillera. Millahue, ubicado en el Cajón del Maipo

TOMIC, CANDIDATO

El voto fue redactado por el diputado por Valparaíso Jorge Santibañez, y fue aprobado por aclamación y aplausos de pie por largos minutos.

El documento expresa lo siguiente: "La Tercera Junta Nacional de Pobladores del Partido Demócrata Cristiano celebraba en Millahue considerando:

1.- Que la Democracia Cristiana como primer Partido político del país, de firme vocación popular, está dispuesta a continuar y profundizar el proceso de la revolución chilena, cristiana y democrática.

2.- Que lo anterior ha quedado plenamente demostrado con las gestiones que han permitido la nacionalización del cobre en condiciones altamente beneficiosas para el país.

3.- Que el Partido ha tomado la decisión que un hombre de sus filas encabece este proceso de desarrollo y transformaciones profundas de la sociedad chilena.

La Junta Nacional de Pobladores democratacristianos acuerda.

1°: Proclamar al camarada Radomiro Tomic, y solicitar a la Junta Nacional del Partido que así lo acuerde, como candidato a la Presidencia de la República.

2.- Pedir igualmente a la Junta Nacional que otorgue amplias facultades al camarada Tomic para llevar adelante las gestiones que permitan constituir un gran frente de las fuerzas sociales y políticas, que deberán realizar la revolución chilena".

SOLO LO POBLACIONAL

Entre los acuerdos adoptados en este encuentro, se cuenta la base fundamental de las discusiones de los pobladores de la colectividad: sólo se pronuncian en materias estrictamente poblacionales, sin pretender fijar una línea política al Partido.

Jorge Santibañez, el nuevo Presidente del Departamento, nos manifestó que no era la intención de los pobladores inmiscuirse en las materias propiamente políticas que correspondan a otros organismos del Partido. "Nosotros sólo fijamos líneas de acción en lo relativo a problemas de los pobladores", dijo el diputado por Valparaíso.

UNIDAD POPULAR

Consultado sobre la proclamación del senador Tomic como candidato a la Presidencia de la República, el parlamentario porteño expresó que se había adoptado tal acuerdo en razón de que los pobladores DC "creyeron necesario fijar una posición en tal sentido".

"Pero dejamos en claro que queremos a Tomic como candidato con un programa democrata cristiano. Después podemos hablar de unidad popular. En todo caso ésta vendría en torno al candidato democrata cristiano y al programa del Partido", expresó el diputado.

UNANIMIDAD EN LA DIRECTIVA

Por unanimidad fue elegida la nueva directiva nacional [illegible] quedó integrada por Jorge Santibañez, diputado por Valparaíso, como Director Nacional del Departamento; Hugo Claude, primer Subdirector; Santiago Acosta, segundo Subdirector, Carlos Morales, Secretario General; Ernesto Corona, Tesorero y Fernando Jofré, prosecretario.

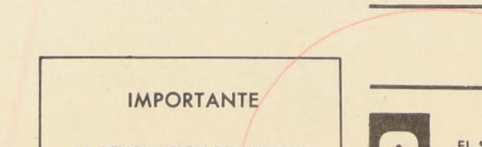

su VIEJA libreta de ahorros VALE MUCHO!

Porque queremos defender a nuestros clientes, porque deseamos
a quienes han ahorrado, el BANCO DEL ESTADO ha aprobado un
ex-tra-or-di-na-rio a aquellos ahorrantes que poseen viejas libretas d
del BANCO DEL ESTADO o de la ex – CAJA NACIONAL DE AHO
que por alguna razón no han tenido movimientos en los últimos

Al revalidar Ud. su vieja libreta de ahorros, el Banco del Estado
noce para su Cuenta la ANTIGUEDAD TOTAL DE LA VIEJA LIBRETA
que si hubiese estado depositando regularmente y sin interrupción

Precisamente porque se trat
beneficio EX–TRA–OR–DI–NA–R
Reconocimiento de Antigüedad que
a que se cumplan los siguientes r

1 PRESENTACION FISICA DE LA LIBRETA DE AHORROS (no se podrá autorizar reconocimientos sobre los datos de referencias de libretas extraviadas).

3 PARA OBTENER EL RECONO
EL INTERESADO DEBERA HA
depósito de ahorro variable
plazo vencido de su libreta, co

a) para revalidar cuentas de NO MAS DE 2 AÑOS E° 200 de depósi
b) para Cuentas de MAS DE 2 AÑOS y MENOS DE 5 E° 500 de depósi
c) para Cuentas de MAS DE 5 AÑOS E° 750 de depósi

2 EL SOLICITANTE DEBERA TENER VIGENTE OTRA CUENTA DE AHORROS, ya sea a plazo o a la vista; de no tenerla tendrá que abrir una cuenta nueva.

4 ESTE DEPOSITO PARA RECON
TO DEBERA PERMANECER IN
DO por un período mínimo
MESES, sea que se haya ac
plazo o a la vista.

IMPORTANTE

LA RENOVACION DE LIBRETAS SE ATENDERA SOLAMENTE EN LOS PRIMEROS DIEZ DIAS DE CADA MES..: EN CUALQUIERA SUCURSAL DEL BANCO.

Consulte a cualquiera de las 185 of
BANCO DEL ESTADO a lo largo del
pecto del TRAMITE DE RECONOCIMIEN

Y siga ahorrando en el

BANCO del ESTAD
Ayuda a vivir mejor

SOCIALISTAS CON S. E. — Una prolongada entrevista con el Presidente Frei sostuvo anoche la directiva del Partido Socialista Popular. El Secretario General de esa colectividad política, Oscar Núñez, señaló al término de la reunión, que el Jefe del Estado les había proporcionado todos los antecedentes sobre la nacionalización del cobre y que su opinión al respecto la darán a conocer en una declaración pública que entregarán esta tarde. En representación del PSP asistieron a la entrevista, además de Núñez, los Senadores Tomás Chadwick y Ramón Silva Ulloa, además de los dirigentes Carlos Arroyo, Alfredo Hormazábal y el ex Senador Raúl Ampuero Díaz.

En La Moneda:

Parte Diálogo Informativo Sobre la Nacionalización

AL MEDIODIA DE HOY, el Presidente de la República recibirá a la Federación de Estudiantes de Chile para informarle, en datalle, sobre las alternativas que condujeron a la nacionalización de las minas de cobre de la Anaconda.

En la tarde, a las 18 horas, el Jefe del Estado será visitado, con el mismo objeto, por la directiva de la Confederación de la Producción y el Comercio.

Para mañana, a las 12 horas, está anunciada una entrevista del Presidente Frei con los dirigentes de la Confederación de los Trabajadores del Cobre, también para tratar sobre la nacionalización.

La información fue proporcionada por el Secretario General de Gobierno, Raúl Troncoso, quien agregó que hasta el momento ningún partido político había contestado a la invitación que les formulara el Gobierno, para conversar sobre la materia, con excepción del Partido Comunista, que respondió en forma negativa.

Troncoso, además, informó que al mediodía de ayer se había enviado una carta al Senador Aniceto Rodríguez, Secretario General del Partido Socialista de Chile, reiterándole la invitación a conversar con el Presidente sobre la nacionalización del metal rojo.

Huelga del cobre:

Frei: "Utilizan a Chile Como Peón en Estrategia del Odio"

"NO PUEDO CREERLO TODAVIA. Espero que sea una falsa información".

Esta fue la primera reacción que tuvo el Presidente Frei, cuando se le informó que los trabajadores de Chuquicamata habían decidido iniciar la huelga.

La declaración del Jefe del Estado fue hecha poco después que terminara una entrevista con obreros de una firma, que fueron a donar la suma de mil escudos, para que se apresurara la nacionalización del cobre. Al pedírsele su opinión respecto a la huelga de los trabajadores del mineral nortino, el Presidente expresó:

—"No puedo creerlo todavía. Espero que sea una falsa información, porque eso significaría que en este país hay una fuerza política que maneja a esos trabajadores, porque no creo que sea una decisión espontánea de los trabajadores, que está tratando de utilizar a Chile como un peón de los acuerdos que ha tomado internacionalmente y Chile no se puede prestar para servir en la estrategia del odio y del conflicto, en beneficio de una posición mundial, sin considerar el interés de Chile".

Entregan Barcos a EMPREMAR

FUE BOTADO con todo éxito en Sevilla el primero de una serie de seis buques graneleros de 15 mil 500 toneladas cada uno, destinados a la Empresa Marítima del Estado en virtud de un convenio con la firma española Astilleros de Cádiz.

La nave, cuya construcción se inició a mediados del año pasado, llevará el nombre de "Lago Riñihue".

La noticia fue comunicada por cable al Ministro de Obras Públicas y Transportes, Sergio Ossa, en presencia de quien fue suscrito en 1968 el convenio entre EMPREMAR y la firma constructora.

Tanto la construcción como botadura de los restantes cinco graneleros se hará en forma escalonada, a contar de los próximos meses.

El costo de cada nave es de 3 millones 200 mil dólares.

El "Lago Riñihue" tiene una eslora de 135 metros y una manga de 20. Su calado máximo alcanza a 9 metros. Está dotado de motores Manises Sulzer, de 9.900 H.P., que impulsará la nave a una velocidad de 16 nudos. Consta, además, de seis escotillas y 12 plumas destinadas al carguío de mercaderías.

HOY C.B. 138
EMISORAS
CRUZ DE SUR
1105 ONDA CORTA 25 METROS 95.3 MGC
AHORA MEJOR QUE NUNCA
a toda hora del día,
sus programas favoritos
HORA DEL HOGAR
Y sus voces favoritas.
POR LOS CAMINOS DE ESPAÑA,
CINE EN SU HOGAR
LA CABALGATA MUSICAL
AL MARGEN DE LA LEY
C.B. 138 RADIO
CRUZ DEL SUR
SIEMPRE EN SU HOGAR

vanzan Muelles y Malecones araRehabilitar a P. Montt

0 millones de escudos totaliza presupuesto de las obras

EVE MILLONES de udos invertirá en lo resta del año la Direc- General de Obras Públi- n los trabajos portua- de Puerto Montt. De rdo con las declaracio- del Primer Mandata- urante su visita a la zo- stas obras están reci- do un importante lso tanto desde el as- de recursos como de la ación de los estudios ctos pertinentes.

la actualidad se entran en plena ejecución los trabajos correspondientes a la segunda etapa del Puerto, que fue devastado por los sismos de mayo de 1960. Ya se han terminado los doscientos mts. del malecón principal y en un ochenta por ciento las obras del malecón de la poza secundaria. Con esto, se sobrepasa, la extensión del malecón anterior, obra que se suma a los 180 mts. de malecones en la zona de Angelmó.

La primera etapa del puerto de Puerto Montt fue terminada, en lo fundamental, en 1967, el mismo sitio donde está ubicado el puerto viejo. Todas las obras terminadas, tanto de la primera como de la segunda etapa, están en explotación.

La ejecución de la tercera y última etapa del puerto esta supeditada a las gestiones que se realizan para obtener la ampliación del crédito alemán que financia la obra. De acuerdo con los proyectos considerados para la iniciativa en esta etapa se procedería al reemplazo del actual muelle Belfi y en la continuación de las dos etapas anteriores, lo que dará un malecón de 500 metros de longitud. Esta tercera etapa enlaza tambien con el malecón de Angelmó o "poza secundaria".

En la actualidad, como obras secundarias, se levantan una bodega metálica de 30 por 125 metros; se ejecuta la instalación de alcantarillado; se están tendiendo vías ferreas y se instalan grúas de pavimentos. El valor total de las obras, en moneda actual, se estima en 50 millones de escudos.

Normal Abastecimiento de Alimentos Para la Zona Norte del País

AYER LLEGO a Santiago el Director de Industria y Comercio, Jorge Awad, quien, durante diez días, recorrió las ciudades de Antofagasta, Iquique y Arica, imponiéndose del funcionamiento de las oficinas regionales de DIRINCO, verificando la forma como se controlan los precios y tratando de encontrar solución para todos los problemas que se presentan.

Entre estos, el que pudo apreciar en las tres ciudades mencionadas, es la falta de inspectores y personal entrenado para ejercer el control de los precios, peso y calidad de los artículos de primera necesidad, sobre todo en ciudades que han experimentado un extraordinario crecimiento como Arica y Antofagasta y que sólo cuentan con el mismo número de inspectores de hace 10 años. Precisamente Arica, ha más que duplicado su población en el último decenio.

ABASTECIMIENTOS

Otro de los problemas que más preocuparon al timonel de la DIRINCO fue el establecer la cuota de alimentos que deberá importarse para la zona franca alimenticia del norte del país que comprende las provincias de Tarapacá, Antofagasta y el Departamento de Chañaral, para el segundo semestre del año en curso.

Estos alimentos se importan de todas partes del mundo, pero especialmente de la provincia Argentina de Salta. Los principales productos que se traen son leche en polvo y líquida, herméticamente envasada, ya sea en tarros, botellas o elementos plásticos; arroz; azúcar, harina, mantequilla, queso, carne de vacuno y cerdo, productos cítricos, naranjas, limones, pomelos y mandarinas, aceites, y huevos.

Una vez determina las las necesidades se fijaran las cuotas correspondientes de importación para cada uno de estos productos. Esto no quiere decir que todos los productos nombrados se importen, sino que también se llevan desde el sur del país diversos artículos alimenticios, para completar el normal abastecimiento de la población septentrional del país.

GUIA CULTURAL

ONFERENCIA DEL PROFESOR MARIO CESPEDES

l jueves próximo, a las 19 hrs., el profesor Mario spedes dictará una conferencia en la División Juvenil de sociación Cristiana de Jóvenes, Compañía 1360 tercer o. Abordará el tema: "Resumen histórico del desarrollo lítico y social de América Latina". Con esta charla se cia un ciclo programado por la YMCA para analizar ersos aspectos de la problemática latinoamericana.

venturas Francesas en Latinoamérica

Esta tarde, a las 19 horas, en el Liceo de la Alianza ncesa, Marc Blancpain dictará una conferencia sobre el ma "Aventures Francaises en Amerique Latine autrefois naguere".

anciones Eslavas y Alemanas.

El tenor Hanno Blaschke fue profesor del Conservatorio tatal de Música de Varsovia y pianista de la Orquesta larmónica de Varsovia. Desde 1960 reside en Mucnih y se dica exclusivamente al canto, en oratorias, recitales y eras fuera y dentro de Alemania. Esta tarde ofrecerá un cital de canciones eslavas y alemanas en el Instituto hileno - Alemán de Cultura, Esmeralda 650. Interpretará ras de Rachmaninoff, Chaikovski, Moniuszko, Karlowicz, azuro, Brahms, Wolf, Strauss y Reutter.

anorama del Folklore Argentino.

El profesor Manuel Danneman dictará una conferencia bre "Panorama del Folklore Argentino", hoy, a las 19 ras, en la Sala Valentín Letelier, Huérfanos 1117, tercer so. La charla será ilustrada con grabaciones y apositivas.

lvia Soublette y el Quinteto "Hindemith".

Esta tarde, a las 19 horas, en el Salón de Honor de la iversidad Católica, el Quinteto de Instrumentos de entos "Hindemith" junto a la soprano Silvia Soublette; ara Passini, en arpa; Ruby Reid, en piano; Osvaldo olina en oboe y corno inglés, y Arnaldo Fuentes, en cello, recerán un concierto con un programa que incluye obras Milhaud, Jolivet, Chou Wen Chung y Gieseking.

onferencia de Guayasamín.

Esta tarde, a las 22 horas, en el Instituto Cultural de ovidencia, el pintor ecuatoriano Oswaldo Guayasamín ctará una charla sobre "Los Cuadros de la Exposición de Edad de la Ira". Hará la presentación del pintor, Nemesio ntúnez.

uevo Académico de Ciencias.

La Facultad de Ciencias de la Universidad de Chile corporó ayer en ceremonia oficial al nuevo miembro adémico de esa institución, el doctor Héctor Croxatto ezzio. El trabajo de incorporación versó sobre "Treinta os de Búsqueda en torno a la hipertensión arterial".

"La Maña", en Macul

El Grupo de Teatro de la Casa de la Cultura de Ñuñoa resentará esta tarde, a las 19 horas, "La Maña", de Ann ellicoe, en la Población Escuela Agrícola Corvi, en la sede el Club Deportivo, en el Pasaje 2 del Camino Agrícola de acul.

xposiciones de la Semana.

ACUARELAS de Sebastián Ellena Hofstetter, en la la de Exposiciones del Banco de Chile, San Antonio 327, bterráneo. Abierta hasta el 5 de julio.

"LOS JUDIOS de Sefarad", exposición del Centro de studios de Cultura Judaica de U. de Chile, en el Instituto Cultural de Providencia. Se inaugurará mañana y ermanecerá abierta hasta el 12 de julio.

OLEOS DE ENRIQUE Barberis, en la Sala 666, eatinos 666. Permanecerá abierta hasta el 19 de julio.

OBRAS DEL Vitralista Adolfo Winternitz, en el useo de Arte Contemporáneo.

Obras de Owaldo Guayasamín, en el Museo de Bellas rtes, en el Parque Forestal. Retrospectiva del famoso intor ecuatoriano titulada "Exposición de la Edad de la a".

DONACION PARA EL COBRE. La suma de mil escudos entregaron al Presidente Frei, 22 obreros de la firma Luque-Soto, para que pueda adquirir acciones de la Anaconda y de esta manera se nacionalice cuanto antes el metal rojo. En el grabado, Gastón Pérez, representantes de estos obreros, hace entrega al Jefe del Estado del cheque por mil escudos.

10 Mineros Atrapados por Derrumbe

Noticias procedentes de Copiapó daban cuenta que diez obreros se encontrarían atrapados en el interior de la explotación cuprífera "Mina Vieja", en Potrerillos, debido al derrumbe provocado por la gran acumulación de nieve en un cerro. El deslizamiento obstruyó totalmente la boca de entrada de dicho mineral.

El laboreo "Mina Vieja" no pertenece a la Anaconda y es explotada por los mineros "pilquineros" de la zona, con rudimentarios elementos de trabajo. Más de 300 operarios de Potrerillos hacían hasta avanzadas horas de anoche desesperados esfuerzos por salvar a sus compañeros. Cooperan en la tarea varias patrullas de socorro despachadas apresuradamente desde Copiapó, por la Intendencia de Atacama.

Una declaración oficial de la Confederación de Obreros del Cobre hizo saber a las autoridades que los mineros atrapados se encontraban con vida, ya que se habían captados señales de ellos desde el exterior.

REMATE DE LOCALES COMERCIALES

CONJUNTO HABITACIONAL "AVENIDA REPUBLICA Y BLANCO ENCALADA"

El día 11 de Julio del año en curso, a las 17 horas se procederá a vender en pública subasta en las Oficinas de la Corporación de la Vivienda, ubicada en Calle Arturo Prat Nº 48, los locales comerciales que a continuación se indican en el mencionado Conjunto Habitacional, compuesto de 282 departamentos ya habitados. La ubicación y características de los locales objeto del remate, y sus precios mínimos, son los siguientes:

UBICACION	SUPERFICIE	MINIMO
Nº 1.— Gay 2280	57 m2.	Eº 62.700.—
Nº 4.— Avda. República 634	57 "	62.700.—
Nº 5.— Echaurren 633	57 "	62.700.—
Nº 6.— Echaurren 625	38,15 m2.	41.965.—
Nº 7.— Echaurren 621	38,15 m2.	41.965.—
Nº 8.— Gay 2238	57 m2.	62.700.—
Nº 9.— Gay 2260	45,60 m2.	51.060.—

El precio de venta se pagará con un 20% al contado y el saldo a dos años y medio de plazo, en 5 cuotas semestrales, iguales y reajustables a 6, 12, 18, 24 y 30 meses plazo, con el 4% de interés anual.

Para tomar parte en el remate todo interesado o postor deberá entregar previamente una garantía en dinero efectivo o vale-vista, equivalente por lo menos al 10% del mínimo fijado para la venta del respectivo local.

La entrega material de los locales se hará al comprador tan pronto como haya pagado la cuota al contado.

BASES Y ANTECEDENTES: se entregarán en el Sub Departamento de transferencias de la Corporación de la Vivienda, en Avenida Bernardo O'Higgins Nº 980, piso 2º de 14 a 16 horas.

VICEPRESIDENTE EJECUTIVO
CORPORACION DE LA VIVIENDA

MINISTERIO DE LA VIVIENDA Y URBANISMO
CORPORACION DE OBRAS URBANAS C.O.U.

PROPUESTAS PUBLICAS

Para la ejecución de calzadas hormigón cemento vibrado y Obras anexas en diversas calles de la Comuna de **SAN FERNANDO**, con un Presupuesto Oficial de ....Eº 678.940.80.
Apertura: Alcaldía de San Fernando el día 18 de Julio de 1969 a las 11 horas.
Categoría: 1º, 2º y 3º del Registro de Ctas. de la Corporación de Obras Urbanas.
Se entregarán los antecedentes en la Oficina de Partes de la Corporación de Obras Urbanas, calle Serrano 45 Santiago y en la Delegación de San Fernando.

VICE PRESIDENTE EJECUTIVO.

BANCO DEL ESTADO DE CHILE

Formado por la fusión de la Caja Nacional de Ahorros, Caja de Crédito Hipotecario, Caja de Crédito Agrario e Instituto de Crédito Industrial, en virtud de lo dispuesto en el Decreto con Fuerza de Ley N.o 126, del de Junio de 1953, modificado por Decreto con Fuerza de Ley N.o 251, de 4 de abril de 1960.

CAPITAL	E°	25.000.000,00
CAPITAL PAGADO	E°	25.000.000,00
FONDOS DE RESERVA	E°	256.829.032,73

CONSEJO DIRECTIVO

DIRECTORES:

ROBERTO INFANTE RENGIFO
Vicepresidente

ALVARO GARCIA ALAMOS
Presidente

	Representante de:
PATRICIO SILVA ECHENIQUE	S. E. el Presidente de la República
ALFONSO JIMENEZ CONTRERAS	S. E. el Presidente de la República
JOSE DE GREGORIO AROCA	S. E. el Presidente de la República
CARLOS FIGUEROA SERRANO	S. E. el Presidente de la República
JULIO SERRANO LAMAS	S. E. el Presidente de la República

	Representante de:
FRANCISCO IBAÑEZ BARCELO	Banco Central de Chile
SERGIO MOLINA SILVA	Corporación de Fomento
MAXIMO VALDES VIAL	Sociedades Agrícolas del País
SERGIO MARKMANN DIMITSTEIN	Sociedad de Fomento Fabril
EDUARDO SAN MARTIN BARAYON	Ministerio de la Vivienda y Urbanismo

	Representante de:
JORGE SALAMANCA VALDIVIA	Sociedad Nacional de Minería
ALFONSO ARDIZZONI QUEZADA	Cámara Central de Comercio
ELIAS BRUGERE LABARTHE	Cámara de Comercio Minorista
OSVALDO MARTIN CUBILLOS	Empleados
MANUEL FERNANDEZ OLIVA	Obreros

GERENCIA GENERAL

ENRIQUE SOTO SOTO
Gerente General

JORGE MANDUJANO LOPEZ
Fiscal

GUSTAVO MERY VARAS
Subgerente General

JOSE CORTES SEPULVEDA
Gerente de Personal

JUAN PEIGNEGUY PINOCHET
Gerente Contralor

DIEGO ARRE CAZES
Gerente de Operaciones

VIRGILIO BACIGALUPO BO
Gerente de Racionalizació

JORGE BANNEN OVALLE
Gerente Santiago-Principal

FRANCISCO PIMENTEL ENRIQUEZ
Gerente de Comercio Exterior

JOSE TOVAL AGUIRRE
Gerente Agrícola

OFICINAS EN:

ARICA
IQUIQUE
TOCOPILLA
MARIA ELENA
PEDRO DE VALDIVIA
CHUQUICAMATA
CALAMA
ANTOFAGASTA
TALTAL
CHAÑARAL
POTRERILLOS
EL SALVADOR
COPIAPO
VALLENAR
LA SERENA
OVALLE
ANDACOLLO
COQUIMBO
VICUÑA
COMBARBALA
ILLAPEL
LOS VILOS

SALAMANCA
CABILDO
PETORCA
LA LIGUA
SAN FELIPE
PUTAENDO
LOS ANDES
LA CALERA
LLAY-LLAY
QUILLOTA
S. FCO. DE LIMACHE
VILLA ALEMANA
QUILPUE
VIÑA DEL MAR
QUINTERO
VALPARAISO-PRAT
VALPARAISO-ALMENDRAL
VALPARAISO-CERRO BARON
VALPARAISO-CHACABUCO
VALPARAISO-PLAYA ANCHA
ISLA DE PASCUA
CASABLANCA

CURACAVI
SANTIAGO: CASA MATRIZ
" AHUMADA
" P. BAQUEDANO
" AVDA. MATTA
" BANDERA
" BRASIL
" DIEZ DE JULIO
" ESTACION
" HUERFANOS
" INDEPENDENCIA
" AVDA. MEXICO
" LAS CONDES
" MERCED
" SAN DIEGO
" CONCHALI
" MATUCANA
" ÑUÑOA
" PLAZA EGAÑA
" PROVIDENCIA
" QTA. NORMAL
" RECOLETA

SANTIAGO: AVDA. EL SALTO
" SAN GREGORIO
" SAN MIGUEL
" LA VEGA
" V. MACKENNA
" C. J. M. CARO
MAIPU
SAN ANTONIO
SAN BERNARDO
PUENTE ALTO
PEÑAFLOR
TALAGANTE
MELIPILLA
BUIN
GRANEROS
RANCAGUA
DOÑIHUE
REQUINOA
RENGO
PEUMO
SAN VICENTE DE T. T.
LAS CABRAS

SAN FERNANDO
SANTA CRUZ
PERALILLO
NANCAGUA
CHIMBARONGO
CURICO
LICANTEN
CUREPTO
MOLINA
CONSTITUCION
CHANCO
TALCA
SAN JAVIER
VILLA ALEGRE
LINARES
CAUQUENES
PARRAL
QUIRIHUE
SAN CARLOS
COELEMU
CHILLAN
TOME

BULNES
TALCAHUANO
HUACHIPATO
CONCEPCION
LAJA
PENCO
CABRERO
CORONEL
LOTA
CURANILAHUE
YUMBEL
YUNGAY
ARAUCO
LOS ANGELES
SANTA BARBARA
NACIMIENTO
LEBU
MULCHEN
ANGOL
PUREN
CAÑETE
COLLIPULLI

VICTORIA
TRAIGUEN
CURACAUTIN
LAUTARO
CARAHUE
TEMUCO
TEMUCO - PORTALES
NUEVA IMPERIAL
CUNCO
FREIRE
PITRUFQUEN
GORBEA
VILLARRICA
PUCON
LONCOCHE
PANGUIPULLI
LANCO
S. J. DE LA MARIQUINA
VALDIVIA
LOS LAGOS
PAILLACO
LA UNION

RIO BUENO
OSORNO
RIO NEGRO
FRUTILLAR
PUERTO VARAS
FRESIA
PUERTO MONTT
CALBUCO
MAULLIN
ANCUD
CASTRO
ALTO PALENA
PUERTO PORVENIR
CHONCHI
QUELLON
PUERTO AISEN
COYHAIQUE
CHILE CHICO
PUERTO NATALES
PUNTA ARENAS

AGENCIA: Osorno-Rahue
Subagencias: Sewell y Caletones

CORRESPONSALES EN TODO EL MUNDO

CAJAS AUXILIARES: Pueblo Hundido (Chañaral), Corvi, Ma Cema y Pudahuel (Casa Matriz), Lam Vega), Cerro Sombrero (Punta Aren

BALANCE GENERAL AL 30 DE JUNIO DE 1969

Activo y Saldos Deudores

	Moneda chilena	Equivalente de oro y de monedas extranjeras	Totales
FONDOS DISPONIBLES:	E°	E°	E°
Caja y documentos computables como encaje	209.668.917,06	121.258,—	
Depósitos en el Banco Central de Chile	622.774.522,95	22.320.237,55	
Documentos a cargo de otros Bancos (canje)	110.473.332,70	451.634,65	
Depósitos en Bancos comerciales			
Especies y documentos en monedas extranjeras		215.923,20	
Depósitos en Bancos del exterior		35.208.442,96	
TOTAL	942.916.772,71	58.317.496,36	1.001.234.269,07
COLOCACIONES:			
Deudores en cuentas corrientes	470.366.529,27	25.860.282,79	
Préstamos	1.059.734.310,44	676.944,73	
Documentos descontados	344.824.593,99		
Otras colocaciones	78.568.771,54	367.337.033,61	
SUBTOTAL	1.953.494.205,24	393.874.261,13	
Deudores por boletas de garantía, consignaciones judiciales, cartas de crédito y créditos contingentes por avales y/o fianzas	31.532.036,36	303.066.276,19	
TOTAL	1.985.026.241,60	696.940.537,32	2.681.966.778,92
INVERSIONES:			
Bienes Raíces:			
i) Para el servicio del Banco	62.710.587,87		
ii) Aceptados en pago y afectos a realización	1.374.008,21		
iii) No utilizados por el Banco	44.121.609,88		
Valores Mobiliarios	374.643.660,73	161.549.966,14	
Otras inversiones	260.315.322,43		
TOTAL	743.165.189,12	161.549.966,14	904.715.155,26
OTRAS CUENTAS DEL ACTIVO:			
Saldos con Sucursales del país	111.346.667,44		
Préstamos en Bonos Reajustables	1.064.564,76		
Préstamos en Bonos Hipotecarios	2.551.412,47		
Operaciones de cambio y varios	70.938.852,26	362.159.194,20	
Activos Transitorios	87.275.748,43	14.239.768,10	
TOTAL	273.177.245,36	376.418.962,30	649.596.207,66
TOTAL GENERAL	3.944.285.448,79	1.293.226.962,12	5.237.512.410,91

Pasivo y Saldos Acreedores

	MONEDA CHILENA Sección Ahorros	MONEDA CHILENA Sección Comercial	Equivalente de oro y de monedas extranjeras	Tota
EXIGIBLE A MENOS DE 30 DIAS:	E°	E°	E°	E
Acreedores en Cuentas Corrientes		1.779.584.706,53	66.450.288,88	
Depósitos a menos de 30 días o de plazo vencido	310.049.178,38	34.170.904,89	5.138 84	
Otros saldos Acreedores a la vista	146.374,69	34.637.361,02	34 666.053,34	
SUBTOTAL	310.195.553,07	1.848.392.972,44	101.121.481,06	
Boletas de garantía, consignaciones judiciales, Cartas de Crédito		2.328.193,11	166.693.878,94	
TOTAL	310.195.553,07	1.850.721.165,55	267.815.360,—	2.428.7
EXIGIBLE A 30 DIAS O MAS:				
Depósitos a plazo	-	5.081.597,14	3.894.827,19	
Depósitos a plazo y condicionales de ahorro	1.045.154.301,70			
Otros saldos acreedores a plazo	127.386,70	6.259.983,68	355.118,21	
SUBTOTAL	1.045.281.688,40	11.341.580,32	4.249.945,40	
Boletas de garantía, consignaciones judiciales, cartas de crédito y obligaciones contingentes por avales y/o fianzas	–	31.555.853,80	210.211.123,44	
TOTAL	1.045.281.688,40	42.897.434,62	214.461.068,84	1.302.6
OBLIGACIONES CON BANCOS, CORRESPONSALES Y OTROS:				
Adeudado al Banco Central de Chile		130.578.292,13	43.925.034,06	
Adeudado a Bancos del país				
Adeudado a Bancos del Exterior			244.612.850,70	
SUBTOTAL		130.578.292,13	288.537.884,76	
Redescuentos vigentes:				
a) Con el Banco Central de Chile		95.933.507,18	692.404,37	
b) Con otros Bancos				
Deuda Hipotecaria a largo plazo y otras obligaciones		7.095,89	38.231.102,71	
TOTAL		226.518.895,20	327.461.391,84	553.98
OTRAS CUENTAS DEL PASIVO:				
Saldos con Sucursales del país			2.719.422,66	
Bonos Reajustables en Circulación		1.064.564,76		
Bonos Hipotecarios en Circulación		3.110.730,—	814,82	
Operaciones de cambio y varios		129.682.798,92	392.431.834,36	
Pasivos Transitorios		133.057.655,91	2.506.010,34	
TOTAL		266.915.749,59	397.658.?82,18	664.57
UTILIDAD DEL SEMESTRE		5.756.988,89		5.75
CAPITAL Y RESERVAS:				
Capital autorizado, E° 25.000.000,00		25.000.000,—		
Fondos de Reserva		170.997.973,47		
Otras Reservas varias			85.831.059,26	
TOTAL		195.997.973,47	85.831.059,26	281.829
TOTAL GENERAL	1.355.477.241,47	2.588.808.207,32	1.293.226.962,12	5.237.512

CUENTAS DE ORDEN

	E°	E°	E°	E°
Obligaciones de Directores y Empleados (1):				
a) Directores	21.655.—			
b) Consejeros Regionales	25.154,95			
c) Empleados	13.850.289,85	13.897.099,80		
Deudores por Créditos del Exterior			46.220.745,18	
Bienes Administrados en calidad de Comisiones de Confianza		13.972.596,53		
Valores en Custodia		1.147.380.656,52	888.086,03	
Valores y Letras en Garantía		608.518.421,11	16.628,55	
Documentos en Cobranza		234.848.170,36	273.236.113,74	
Certificados de Importación en Tramitación, Custodia y Garantía		9.907.674,65		
Otras Cuentas de Orden		810.378.398,81	73.145.073,25	
TOTAL		2.838.903.017,78	393.506.646,75	3.232.409.664,53

	E°	E°	E°
Obligaciones de Directores y Empleados contabilizadas en las Colocaciones	13.897.099,80		
Beneficiarios de Créditos del Exterior		46.220.745,18	
Responsabilidad del Banco por Comisiones de Confianza	13.972.596,53		
Depositantes de Valores en Custodia	1.147.380.656,52	888.086,03	
Depositantes de Valores y Letras en Garantía	608.518.421,11	16.628,55	
Depositantes de Documentos en Cobranza	234.848.170,36	273.236.113,74	
Depositantes de Certificados en Tramitación, Custodia y Garantía	9.907.674,65		
Otras responsabilidades por Cuentas de Orden	810.378.398,81	73.145.073,25	
TOTAL	2.838.903.017,78	393.506.646,75	3.232.409

PERDIDAS Y GANANCIAS

	E°
Remuneraciones, aportes patronales y otros gastos de Personal	162.936.705,33
Remuneraciones al Directorio	162.860,16
Otros Gastos Generales	18.995.432,44
Gastos Financieros y otros de Operación	94.125.060,10
Impuestos, Contribuciones y Aportes	711.500,76
Provisiones y Castigos	18.553.595,51
Utilidad Neta	5.756.988,89
TOTAL	301.242.143,19

	E°
Ingresos de Operación	233.218
Otros Ingresos	68.023
TOTAL	301.242.1

(1) **Contabilizadas en las Colocaciones.**

CARLOS ANAVITARTE GATTA
Contador General
C. C. N.o 3.604 — Licencia N.o 5.630

ENRIQUE SOTO SOTO
Gerente General

rso de Capacitación Técnica Para queños Agricultores Organizó SAG

ntemente fue inaugu- n la provincia de ihue un Curso de ación para Pequeños tores, organizado por vicio Agrícola y ro, como parte de su ma nacional de tividad en Pradera Carne.

icipan en este curso, nstituye la primera encia de asistencia masiva en forma al sector agrícola, dor de cuatrocientos tores de las provincias orno y Llanquihue, predios apenas pasan a 30 hectáreas. La nza está a cargo de s profesionales del y el Instituto de ollo Agropecuario, , organismos que en totalmente coordinada fomentando la ción lechera en la especialmente a nivel ueño productor.

ito de este verdadero rio-señaló en la onia inaugural, el r Zonal del Servicio la y Ganadero, doctor Pablo Elgueta-, nos indica algo muy importante: es el saber que contamos en nuestro país y en nuestra zona, con un sector de productores consciente de la inmensa responsabilidad que pesa sobre sus hombres, la que como Servicio y como chilenos también compartimos, cual es la de trabajar y hacer producir al máximo los campos de Chile.

Esta responsabilidad se manifiesta aquí agrege Elgueta-, al observar al extraordinario número de campesinos que concurren a este acto inaugural, y que representan a los cuatrocientos campesinos inscritos en él, deseosos de perfeccionarse técnicamente, porque están conscientes que a través de este conocimiento porán lograr una mayor eficiencia como productores y obtener un aumento considerablede la producción.

Situación Zonal

Posteriormente, el Director Zonal del SAG hizo un amplio análisis de la actual situación agrícola de la provincia de Llanquihue. Entre otras cosas, destacó las siguientes. "Es conveniente recordar que Llanquihue cuenta con una superficie de 1.820.000 hectáreas, de las cuales solamente son aprovechadas desde el punto de vista agropecuario 325 mil. De ellas 31.000 se dedican a la agricultura y 294.600 hectáreas a ganadería. Utilizamos como suelos forestales 349.600 hectáreas y nos damos el lujo de tener 1.144.000 hectáreas de suelos **no productivos**".

Y esto sí que es grave, ya que solamente del trabajo de los campesinos y de la conciencia que se tenga de este despilfarro del recurso suelo depende el remediarlo.

En lo que se refiere a producción, señaló Pablo Elgueta que la provincia había entregado a las plantas lecheras durante 1968 un total de 95.000.000 de litros, cifra que globalmente es muy superior. En carne bovina Llanquihue produjo un total de 7.500 toneladas;1.472 de carne porcina y 863 toneladas de carne ovina. La producción de carne de cerdo aumentará considerablemente en el futuro una vez que comiencen a producir al máximo todos los predios agrupados en la Cooperativa Industrializadora del Cerdo "Reloncaví" Ltda., a la cual ha prestado todo su apoyo el SAG; cuyos mienbros han demostrado una inquebrantable voluntad de lucha y superación técnica y en quines se han cifrado grandes esperanzas:

Respecto al futuro, manifestó Elgueta que es posible aumentar las 47 mil hectáreas de praderas artificiales y mejoradas actualmente existentes a más de 130 mil artificiales y 142 mil praderas mejoradas. Asimismo, se están disminuyendo los suelos improductivos de 1.144.000 a 650 mil hectáreas. "Estimo que esta provincia está llamada a ser la gran abastecedora de carne en todas sus formas y de leche del país, ya que cuenta con los recursos necesarios y con calidad extraordinaria de todos sus campesinos".

Organización Campesina

En nombre de todos los campesinos de la provincia habló el Presidente de la Agrupación Provincial de Pequeños Agricultores de Llanquihue (APALL), Leopoldo Rivera. "Es notoria la comprensión existente entre los Comités de Pequeños Agricultores-expresó-, y el Servicio Agrícola y Ganadero, en los diferentes rubros de asistencia técnica. A ella se ha venido sumando la labor desarrollada también por INDAP"

"La organización que represento se siente satisfecha al ver el interés demostrado por sus socios en adquirir mayores conocimientos técnicos que irán a reforzar sus conocimientos prácticos captados durante el desarrollo de sus actividades agrícolas y, evidentemente, traerá beneficios positivos en un tiempo muy cercano".

"El curso que hoy se inicia-manifestó también Leopoldo Rivera- es de evidente importancia y una verdadera necesidad para el pequeño agricultor de la zona y estoy plenamente seguro de que lo sabrán aprovechar al máximo, logrando el mayor provecho tecnológico durante el período de clases. Todas estas actividades de asistencia técnica que forman parte de los convenios entre APALL, el SAG e INDAP, beneficiarán en forma apreciable a la pequeña y mediana agricultura de la provincia de Llanquihue".

Extraordinario interés despertó entre los pequeños agricultores de Llanquihue el Curso de Capacitación Técnica organizado por el Servicio Agrícola y Ganadero, a través de su XIII Zona. Este curso forma parte del Programa Nacional de Productividad en Praderas, Leche y Carne puesto en marcha por el SAG en 1968.

studio y Reconocimiento de Suelos ecibe un Nuevo y Decisivo Impulso

ile, en un total aproxi- nente de 74 millones de eas de superficie, po- lo 5 millones de hectá rables. Por este moti interesa conocer cada de suelo chileno que ser dedicado a la tura", expresó el Direc- cutivo del Servicio Agri- Ganadero, Emiliano Or- Riquelme, durante la uración del nuevo local partamento de Agrolo- ese organismo.

ceremonia, efectuada temente, contó ade- n la asistencia del Minis e Agricultura, Hugo li, del Representante de n Chile, Luis M. Ramí- etner, de Jean Phillipe Jefe del Proyecto Sue- berto Valdés, Co-Geren- Proyecto en la parte pondiente a nuestro Jefe del Departamento rología, representante Naciones Unidas, de la rsidad de Chile, del uto Interamericano de as Agrícolas, autorida- Gobierno y de otras ins- nes del Sector Agro io.

CTO INAUGURAL

el acto de inauguración al del Departamento de gía, ubicado en calle 2397, hizo uso de la pala- en primer término, niero agrónomo Alberto s, quien señaló "que la uración de este nuevo lo presenta un símbolo de ar importancia para la gía Nacional".

Hasta hace muy pocos —agregó a continua- ..los trabajos realizados elos de Chile se habían erizado por ser exclusi- nte de tipo práctico, en por carecer de recursos micos y técnicos nece- para desarrollar adecúa- nte la investigación a. Si se considera que la ficie total del país es de 7 kilómetros cuadra- se compara con la super- reconocida, queda de fiesto la necesidad de ar esta cifra no sólo en ficie sino que en el deta- esta información".

ebemos reconocer que la investigación básica sobre suelos no ha tenido el desarrollo que la agricultura exige y es así que en la actualidad existe una gran cantidad de problemas edafológicos que reclaman una adecuada interpretación".

Luego, en una reseña histórica de lo que ha sido la agrología en el país, recordó a las personas que se han dedicado al estudio y realizaciones en el reconocimiento de los suelos nacionales.

En segundo lugar, habló el experto de la FAO y Jefe del Proyecto de Sueldos, Jean Phillipe Culot, quien se refirió a la trascendencia de esta iniciativa en la agricultura de los países, especialmente en Chile. Destacó, asimismo, la participación de los profesionales que se desempeñan en el Departamento de Agrología y que son asesorados por expertos de la FAO enviados a nuestro país a través del Convenio suscrito entre el Gobierno y el Fondo Especial de las Naciones Unidas.

APROVECHAMIENTO INTEGRAL DE LOS SUELOS CHILENOS

Posteriormente, el Director Ejecutivo del SAG, Emiliano Ortega, en su intervención manifestó su interés por destacar la importancia que el Proyecto de Suelos y el Departamento de Agrología tienen dentro de las iniciativas del Ministerio de Agricultura.

"En primer lugar,debe ubicar la acción que el Servicio Agrícola y Ganadero, labor que se identifica por la responsabilidad que le corresponde cumplir en la protección de los recursos naturales renovables. Tarea que día a día se introduce más en la mentalidad y conciencia de la ciudadanía".

"Es responsable además, de reconocer y establecer el catastro de estos recursos y de lograr el desarrollo tecnológico de la agricultura nacional".

Al respecto, Emiliano Ortega expresó: "De ahí entonces, proviene nuestra preocupación por todo lo relacionado con el rubro suelo. Chile, en un total aproximado de 74 millones de hectáreas de superficie, posee sólo 5 millones de hectáreas arables. Por este motivo, nos interesa conocer cada rincón de suelo chileno que pueda ser dedicado a la agricultura".

En lo que concierne al Proyecto de Suelos y al Departamento de Agrología señaló que "esta iniciativa tiene como objetivos fundamentales realizar reconocimientos detallados en localidades de interés para el Gobierno en materia de Reforma Agraria y en las zonas de influencia de las tres principales estaciones experimentales del Instituto de Investigaciones Agropecuarias. Además, obtener datos sobre el aumento potencial de los rendimientos de los cultivos, mediante sistemas eficientes de manejo fertilizante conducción de estudios sobre ecología agrícola de las principales áreas de levantamientos; estudio de los principales suelos y sus características físicas, químicas y biológicas, y finalmente, adiestramiento de personal chileno seleccionado en las actividades mencionadas anteriormente".

También, Emiliano Ortega agradeció a las Naciones Unidas y a la FAO su colaboración intensiva en estos programas destinados a acrecentar el desarrollo agropecuario del país a base de una adecuada planificación y un profundo conocimiento de los suelos.

Por último, el Ministro de Agricultura, Hugo Trivelli, en una intervención improvisada recalcó la significación del Proyecto y la necesidad de contar con un estudio de los suelos. En este sentido, dijo que "el suelo es el piso donde se asienta nuestra nacionalidad, lo que nos obliga a conocer en detalle su morfología, composición física, química y biológica, para efectuar un desarrollo eficaz y armónico del país".

Aprovechó la oportunidad para hacer un recuerdo de los "pioneros" de la conservación del recurso suelo, tales como Víctor Manuel Valenzuela, Samuel Cubillos, Roberto Opaso, Aliro Veloso, Adolfo Mathei, César Bañados y Enrique Tolis.

PROYECTO DE SUELOS

A través de un Convenio suscrito entre el Gobierno de Chile y el Fondo Especial de las Naciones Unidas, se materializó en mayo de 1966 una de las iniciativas de mayor trascendencia para la agricultura nacional, el "Proyecto de Estudios y Reconocimiento de Suelos Chilenos".

El propósito general de este Proyecto es el de fortalecer los programas de adiestramiento, estudio y reconocimiento de suelos dentro del Departamento de Agrología de la División de Conservación de Recursos Agrícolas (DICORA) del SAG y el Instituo de Investigaciones Agropecuarias.

Conjuntamente a los objetivos básicos que señalara en su discurso Emiliano Ortega, la función del Departamento de Agrología Proyecto Suelos, con todas sus secciones, representa una herramienta indispensable para conocer el inventario de suelos del país, conocimiento que es previo a la formulación de cualquier programa agrícola.

Para hacer posible este estudio, el Departamento de Agrología cuenta con modernos laboratorios de Microbiología, Química Central, Análisis Físico Mecánico, Análisis Elemental, Mineralogía de Arcillas y Micromorfología.

FINANCIAMIENTO Y PROYECTOS

El Fondo Especial de las Naciones Unidas aportó para la ejecución de este Proyecto US 815.000, de los cuales US 170.000 están destinados a equipos y suministros, US 54.000 para becas y el resto para la contratación de expertos.

Como contraparte, Chile aporta un total de US equivalente a 1.688.305 en materiales, construcciones, sueldos y se compromete, asimismo, a proporcionar laboratorios, oficinas, bodegas, y edificios especialmente adecuados para estas funciones y que garantizarán los aportes que la NU hace a la nación.

En materia de estudios y proyectos, se ha dado especial énfasis a los encaminados hacia una determinación de los sistemas de fertilización más eficaces y a los requerimientos generales del suelo para los cultivos locales más importantes, con el objeto de asegurar una producción óptima y duradera a largo plazo.

Además, en los tres años que tiene de existencia el Proyecto, se han efectuado estudios de colinidad de los suelos y de las aguas que los riegan. De especial interés, dentro de este conjunto de finalidades. ha sido el profundizar el conocimiento de los suelos de origen volcánico, debido a que constituyen una extensión considerable de la superficie agrícola del territorio nacional. Suelos que presentan, como consecuencia de su origen, características físico-químicas que merecen especial atención para establecer en ellos mejores medidas en el uso de fertilizantes.

Por otra parte, se ha incluido en este programa estudios de microbiología que complementan la caracterización química de los suelos.

portante Convenio Suscriben SAG y el Banco del Estado

n importante y decisivo Convenio inado a proporcionar a los productores colas asistencia técnica y crediticia en la conjunta, será suscrito entre el Banco Estado y el Servicio Agrícola y Ganadero.

n representación de la institución banca- irmará el documento respectivo su Presi- te, Alvaro García, y por el SAG, el ector Ejecutivo, Emiliano Ortega. La monia se realizará en las oficinas cipales del Banco del Estado, el jueves 5 presente a las 18 horas.

icho convenio comprende un "Programa Crédito Orientado de Capitalización" e los dos organismos mencionados y su tivo principal consiste en financiar llos rubros de necesidad más urgente para ís y sus beneficiarios serán los medianos ductores agrícolas de la región prendida entre las provincias de uimbo a Bío - Bío, inclusives.

EL PROGRAMA

n líneas generales, el programa basado l Plan Nacional de Desarrollo Agropecua- consulta el financiamiento para inver- es de capital fijo, semifijo y explotaciones, ediano y largo plazo.

a responsabilidad del desarrollo de este grama —según lo establecido en el Conve- —, será compartida por el Banco del Es- en lo que se refiere a los aspectos financie- administrativos y por el SAG; en lo relati- a programación, asistencia técnica y luación a los productores.

os fondos serán aportados por el Banco ramericano de Desarrollo (US 9.750.000) Banco del Estado de Chile (US 0.000). El préstamo extranjero tiene un rés anual del 3,5 por ciento y una comisión compromiso de 0,75 por ciento, sobre los los no retirados y que comienza a operar a tir de los 60 días después de firmado el con- to de préstamo. Asimismo, se consulta un odo de gracia de tres años y un plazo de ortización de veinte.

REQUISITOS

os beneficiarios deberán reunir diversos uisitos para optar a los créditos del pro- ma. Entre ellos, estipular que su principal nte de ingresos es el predio materia de la ersión: ser mediano agricultor, es decir, estar fuera del ámbito de acción en los créditos de INDAP y CORA y que su capital en bienes agropecuarios, no sea superior a US 50.000 (en dólar bancario futuro vendedor).

Además, el predio deberá cumplir exigencias de índole física: cabida máxima, 80 hectáreas de riego básico o su equivalente; tamaño mínimo 5 hectáreas.

Por otra parte, los préstamos que se otorguen a los agricultores tendrán un tope de US 26.000 y un monto mínimo de US 2.500, con un interés de 8 por ciento anual, sin impuestos, reajustables de acuerdo al alza del costo de la vida del Departamento de Santiago. También, los préstamos de inversión tendrán un plazo mínimo de 3 años y con un máximo de 10 contempla un período de gracia en conformidad al tipo de rubro.

En general, se podrá financiar cualquier rubro para el cual la zona respectiva tenga metas que cumplir, pero está planteado, preferentemente, para producción de carne bovina, leche, cerdos, aves y producción frutícola.

PARTICIPACIÓN DE LAS INSTITUCIONES

El convenio entrega al Banco del Estado la administración de los fondos, la calificación bancaria de los postulantes y la entrega del dinero. Al Servicio Agrícola y Ganadero, por su parte, le cabe la responsabilidad de sancionar los proyectos de inversión y con posterioridad, asistir técnicamente a los beneficiarios.

Ambas instituciones deberán mantener al día estadísticas que permitan conocer el curso del programa y realizar anualmente una avaluación del mismo.

Con el objeto de que los dos servicios actúen en forma coordinada, se ha creado una Comisión Coordinadora Central, responsable de la marcha de todo el proyecto, y un Comité Zonal en cada una de las zonas ubicadas entre las provincias señaladas, constituidas por representantes de cada institución.

La labor de los Comités Zonales, consiste en elaborar anualmente un programa de acción y proponerle a la Comisión Coordinadora, y, además, decidir los problemas que se presenten al nivel de las solicitudes o proyectos individuales.

Día del Productor Porcino Celebran en Estación Carillanca

El próximo viernes 4 del presente, se celebrará el "Día del Productor de Cerdos" en la Estación Experimental de Carillanca (Temuco), organizado por el Instituto de Investigaciones Agropecuarias y el Servicio Agrícola y Ganadero.

Esta fiesta agrícola regional está destinada a estrechar los contactos entre las instituciones organizadoras y los productores. Es una oportunidad en que se analizan problemas de explotación porcina mediante charlas y prácticas en el terreno. Asimismo, productores y profesionales establecen un intercambio de ideas y opiniones relacionadas con los temas de interés común.

Uso de Concentrados Para Lograr Aumentos en Producción Lechera

En nuestro país, la mayoría del ganadó con alta producción lechera recibe concentrados en su alimentación. Los factores que determinen esta práctica se basan en:

- Necesidades energéticas de la vaca
Potencial genético de producción
Calidad y cantidad de forraje consumido
Costo del concentrado en relación al precio de la leche

Cada uno de estos factores debe considerarse cuidadosamente al elaborar un programa de alimentación.

NECESIDADES ENERGETICAS

La proteína, generalmente, no es un factor limitante en una producción lechera cuando se le proporciona al ganado una buena empastada, en cambio, los elementos nutritivos digestibles o las necesidades energéticas sí pueden ser insuficientes y repercutir en dicha producción.

La alimentación a base de heno y ensilaje es muy común durante el invierno, pero los animales requieren, además, de un concentrado para satisfacer las necesidades de proteínas y energías.

Una vaca adulta tiene ciertos requerimientos para mantención y otros para producción de leche como lo indica el cuadro siguiente:

	Elementos Nutritivos	Proteína Digestible
Necesidades de mantención 500 Kg peso vivo	3.91	0.32
Producción 18 litros de leche con 3,5% de materia grasa	6.54	0.86
TOTAL	10.45	1.18

Estas necesidades pueden cubrirse con una buena empastada y 5 kilos de concentrado al día. Asimismo, éste puede reemplazarse si se proporciona diariamente 20 kilogramos de ensilaje y 12 de heno.

Sin embargo, algunas vacas, pastando en buenas praderas, no son capaces de consumir tanto forraje debido a su voluminosidad. Por esto es necesario darle algún alimento rico en energías a aquellos animales con alta producción. Por ejemplo, una vaca que produzca 4.500 kilos de leche durante toda su lactancia, deberá producir alrededor de 25 litros al día durante los tres primeros meses después del parto. Sus necesidades son:

	Elementos nutritivos	Proteínas digestibles
Necesidades de mantención 500 Kg de peso	3.91	0.32
Producción 25 litros de leche 3,5% materia grasa	9.62	1.25
TOTAL	13.53	1.57

En este ejemplo la vaca necesita el equivalente a 7,5 kilos de concentrado y una buena pradera para alcanzar sus necesidades energéticas. De otra manera su producción decaerá.

CONDICIONES ENERGETICAS

Algunas vacas aumentan de peso si se les proporciona un buen concentrado pero no cuentan con las condiciones genéticas para producir más leche. Otras permanecen flacas, aún alimentadas con el mejor de los forrajes y gran cantidad de concentrados y, sin embargo, dan una alta producción de leche.

Por lo tanto, cabe destacar que los animales responden a una alimentación con concentrados sólo cuando poseen características genéticas que les permiten convertir los alimentos en leche. La producción de grasa y leche tiene un 25 % de factor hereditario, lo que significa que gran parte de la producción se debe a las condiciones del ambiente y al manejo.

ALIMENTACION Y CALIDAD GENETICA

Cuando se cuenta con una habilidad genética para producir un aumento de 3.750 a 4.250 litros por lactancia, no es posible abastecer las necesidades del animal sólo con pastoreo. Cuando existe la posibilidad de una alta producción debe dársele ensilaje de maíz o concentrado.

Tres semanas antes del parto se aumentará el concentrado en un kilo por cada 100 kilogramos de peso del animal. Después de este, se le dará 1 kilo más al día hasta cuando la vaca descienda su producción de leche. Desde ese momento se le disminuirá el concentrado en 1 kilo por cada tres kilos menos en la producción de leche.

Los primeros 120 días la vaca da la mitad de la producción total de su lactancia, por ello se alimentará según su producción y de acuerdo a su calidad genética.

IMPORTANCIA DEL FORRAJE

El forraje es la fuente más barata de proteínas y energía. De ahí su importancia para conservarlo como alimento de los animales en períodos invernales. Las vacas consumen mayor cantidad de forraje durante los períodos de mayor producción, que equivalen a los primeros meses después del parto. Los grupos de alta producción se dejan pastorear con menos carga que los de baja producción.

Las vacas consumen entre 40 a 65 kilos de forraje al día. Un alto consumo proveerá la suficiente energía como para producir 16 a 18 Kgs de leche diarios.

Durante los dos últimos meses de lactancia la vaca deberá ganar en peso y aumentar sus reservas para la próxima producción.

La calidad del forraje deberá considerarse en un programa de alimentación. Por ejemplo, cuando se proporciona ensilaje de más deberá alimentarse con un concentrado diferente que si se trata de un forraje de leguminosas. El ensilaje de maíz tiene un valor nutritivo más alto, pero menor contenido proteico que el ensilaje de una empastada. La forma de cosechar, como la época y altura del corte afectará sustancialmente las cantidades de proteínas y energías. Los valores nutritivos del heno dependerán en gran medida de estos factores:

	Proteínas digestibles	Valor nutritivo
Heno de alfalfa excelente calidad	14,4%	55%
Heno de alfalfa sobremaduro	6,1%	42%
Ensilaje de maíz	1,5%	23%
Ensilaje de coronas de remolacha	2.-%	11%
Heno de trébol rosado	9,7%	55%

Una ración balanceada requiere concentrados en diferentes porcentajes de proteínas y elementos nutritivos totales. Las cantidades dependerán directamente de la calidad y porcentaje del forraje que se utilice.

Tener presente una ración balanceada en un programa de alimentación es muy importante y más aun en la alimentación invernal.

GUIA PARA PROPORCIONAR CONCENTRADOS A VACAS EN PASTOREO

Lts. de leche diarios 3.5% materia grasa	Kilos de concentrado al día		
	Empastada excelente	Empastada buena	Empastada mala
7	0	0	3
9	0	1/2	4
11	0	1/2	5
13	0	2	6
16	0	4	7
18	1	5	8
20	2	6	9
22	3	7	10
25	4	8	11
27	5	9	12

El concentrado debe reducirse en 270 gramos por cada kilo de heno y en 9 gramos por cada kilo de ensilaje que se proporcione

ASPECTOS ECONOMICOS

Para este ejemplo tomaremos precios de noviembre de 1967 Paralelamente usted puede poner sus propios precios.

	Precios Noviembre 1967	Precios su predio
Concentrado		
11,3% proteína digestible		
72% TND		
Cebada 40%	38	E°/qq
Avena 25%	40	E°/qq
Afrecho trigo 15 %	18,80	E°/qq
Coseta 10%	16	E°/qq
Afrecho de Raps 8%	19,20	E°/qq
Harina de hueso 1%	32	E°/qq
Sal con microelementos 1%	2	E°/Kg
Precio concentrado	0,315	E°/Kg
Leche 3,5% materia grasa	0,54	E°/lt.

Aplicando estos precios a los datos del cuadro sobre recomendaciones del uso de concentrado para pradera de regular calidad tenemos:

Litro leche diario	Kg concentrado diario	Valor leche diario E°	Valor concentrado diario E°	Margen sobre costo concentrado diario E°
7	3	3,78	0,94	2,84
9	4	4,86	1,26	3,60
11	5	5,24	1,57	4,37
13	6	7,02	1,89	5,13
16	7	8,64	2,20	6,44
18	8	9,72	2,83	7,97
22	10	11,88	3,15	8,73
25	11	13,50	3,46	10,04
27	12	14,58	3,78	10,80

Arnold K. Sandager

PERSPECTIVA INTERNACIONAL

Por Alfonso Varela

Los Peligrosos Juegos de Pelotas

El pequeño Mercado Común centroamericano pudo hacer las delicias de los integracionista. Los países que lo formaron tenían tan poco intercambio entre ellos que, con un modesto esfuerzo, podrían lograr aumentos porcentuales gigantescos. La magnitud real del mercado es pequeñísima, pero un manejo astuto de las estadísticas permitía soñar con descripciones estimulantes que equilibraran el aspecto gris de la economía latinoamericana. Las cosas, sin embargo, no marcharon tan bien y pronto surgió el peligro de que el micro-experimento fuera utilizado, con igual exageración, por los enemigos de la integración. La crisis, finalmente, parece precipitarse empujada por el peor adversario de la fraternidad humana: el deporte.

Teniendo en cuenta que el Salvador y Honduras son vecinos cualquier estadista sensato debió buscar la más drástica reducción de sus encuentros futbolísticos. El hecho adicional de pertener ambos a una comunidad obligaba a transformar en delito de lesa integración todo juego de pelotas. Pero, contra toda prudencia, las selecciones de ambos estados se trenzaron en una serie de partidos destinados a decidir un detalle sin importancia: cual de los dos sería eliminado después en el complicado proceso de un campeonato mundial.

La forma casi esférica de nuestro planeta ha favorecido una viciosa asociación de ideas, según la cual la pelota de fútbol o la bola de hockey representarían la redondez de nuestro mundo y los ideales de paz universal. Por el contrario, sería legítimo pensar que la redondez del objeto disputado en miles de estadios alude a las guerras mundiales, a la bola de fuego de una detonación termonuclear, o a la curvatura del espacio estratégico, cerrada finalmente por la cohetería intercontinental y orbital.

La historia reciente del deporte nos muestra no sólo los peores excesos del espíritu de competencia, radicalmente opuesto al de cooperación. También nos enseña mucho acerca de los contactos casi místicos entre enfrentamientos deportivo y las formas nacionalistas de odio patológico. Por cierto, un par de goles no crean a partir del vacío sacudidas sociales como las que llevaron a la caída de Dubck en Checoslovaquia o a la ruptura de relaciones diplomáticas entre El Salvador y Honduras. Las fobias de estadio sólo actúan como catalizadores de procesos conflictivos largamente incubados.

Pero es sabido que la política no refleja habitualmente las contradicciones económicas y sociales básicas. Lo común es más bien que las enmascare. Lo rutinario es que los elementos estabilizadores en un sistema de relaciones humanas o internacionales primen sobre los elementos desestabilizadores. Las estructuras y por eso se llaman estructuras, dominan a los cambios por periodos casi insoportablemente largos, hasta que estos las sepultan.

Demás está decir que los conflictos larvados que surgen a la superficie con la ayuda del deporte no son del tipo de conflictos cuyos estallidos hacen avanzar a las sociedades humanas. Ocurre como si, mientras los conflictos políticos habituales representan la lucha entre el presente y el futuro, aquellos estimulados por el deporte correspondieran a una sorda lucha del pasado contra el presente. Eso explicaría las rígidas ceremonias, los aullidos masivos pero rituales, el totetismo de los banderines, el fetichismo de zapatos y camisetas arrebatados al sudor de los ídolos, la pompa monarquista y cosmogónica de los comentarios y elogios especializados.

Recurriendo a una socorrida metáfora filosófica, podría decirse que los parlamentos del mundo contienen la imagen deformada de la Idea pilítica, que brillaría fuera de sus sus muros. En la curva cerrada del estadio estaríamos, por el contrario, presenciando la proyección de sombras atávicas en la cueva de Platón.

Si la evidencia contemporánea condena sin apelación al deporte, algunos piensan que la historia antigua nos ofrece testimonios más optimistas. De ahí que se haya bautizado de Olimpiadas a encuentros mundiales periódicos de distintos competidores no profesionales. Se supone que los juegos olímpicos fueron una forma de unidad mundial, para ese conjunto de ciudades griegas que, odiándose cordialmente, se reconocían mutuamente el carácter de únicos representantes de la humanidad verdadera.

Esta nostalgia olímpica parece suponer que, de avanzar más por la senda señalada por sus juegos, las pólis griegas habrían logrado una suerte de unidad nacional, escapando a las luchas que hoy tendemos a considerar intestinas desde nuestra perspectiva nacionalista, al garrotazo de los bárbaros macedónicos y la dominación por parte del imperialismo romano.

La verdad es muy distinta. Los valores espirituales de Píndaro son los más opuestos a la solidaridad humana que puedan imaginarse, mientras las necesidades de una defensa común y la presión de la guerra crearon los pocos atisbos de unidad política en Grecia. Y si el proceso se detuvo, podemos adivinar, aunque aún no exista una confirmación arqueológica bien fundada, que la causa del desastre estuvo en los juegos olímpicos. Ni en sus mejorse tiempos el odio por los lejanos medos puede haber superado, en el corazón de un comerciante ateniense, al que reservaba para los atletas de alguna pólis vacina.

Si estas consideraciones resultan demasiado especulativas como para estimular una nueva política ante el deporte, los estadistas pueden recordar que fue en la atmósfera corrosiva del Juego de Pelota donde se inició al proceso que privaría al buen Luis XVI de su corona, primero, y después de su cabeza. Por cierto habrá quines digan que el destino de los Borbones ya estaba señalado, pero es posible que para ese Luis en particular hubiera sido mejor que la cuenta se detuviera unos números después, digamos, en Luis XXIII.

Si cosas tan extremas le ocurrieron a la Monarquía de Francia, hija predilecta de la Iglesia, ¿que tiene de sorprendente que las relaciones entre El Salvador y Honduras se rompan, envenenadas por la atmósfera del Juego de Pelota del siglo XX?

Libro de Frei en Edición Japonesa

TOKIO, JUNIO 30 (UPI).- La América Latina espera recursos y ayuda técnica del Japón, según declaró hoy el Embajador de Chile en Tokio, Augusto Marambio.

El diplomático formuló su declaración durante un acto en el cual fue lanzada la edición japonesa de un libro del Presidente chileno Eduardo Frei, titulado "América Latina Tiene un Destino".

Hoy como ayer, dijo Marambio, "la América Latina espera la asistencia de los grandes recursos del Japón y la valiosa cooperación técnica de sus notables expertos".

Morenosuke Majima, presidente de la Editorial que lanzó al mercado nacional el libro de Frei, mencionó en la ocasión un párrafo del prefacio del Presidente chileno a la versión japonesa señalando que "los países latinoamericanos están todavía desunidos y cada uno permanece aislado", agregando que para solucionar tal problema se requiere la cooperación e integración regional.

La ceremonia tuvo lugar en el edificio Majima Publishing Institute, asistiendo a la misma el Ministro de Relaciones Exteriores, Kiicha Aichi, el Director del Gabinete, Shigeru Huri, el Presidente de la Cámara de Consejeros, Yuzo Shigemune, y el de la Cámara de Representantes, Mitsuhiro Ischii.

Conferencia de Países no Alineados

BELGRADO, 30 (ANSA). Los problemas referentes a la paz, a la independencia de las naciones y al desarrollo del tercer mundo serán el tema principal de la próxima conferencia cunsultiva de los países no alineados que tendrá lugar en Belgrado a partir del ocho de julio. Lo anunció el Secretario de Estado de Relaciones Exteriores Mirko Tepavec en un discurso pronunciado hoy en una reunión conjunta de la Cámara de las Naciones y de la Cámara Político-Internacional del Parlamento yugoslavo.

46 países aceptaron hasta ahora la invitación. La declinaron en cambio Cuba, México, Finlandia y Dahomey.

Asesinado Líder Sindical Peronista en Argentina

°Mientras Rockefeller se entrevistaba con Onganía, un grupo de personas arrojó bombas y disparó ráfagas de ametralladoras contra una sede sindical. Dos personas resultaron muertas.

°En Bahía Blanca estalló un incendio en los tanques de almacenaje de petróleo. Hay siete detenidos.

BUENOS AIRES, 30 (ANSA). — Un grupo de personas no identificado irrumpió esta mañana en la sede de la Unión Obrera Metalúrgica y, tras disparar ráfagas de ametralladora, arrojó bombas que causaron un derrumbe. De entre los escombros han sido rescatados dos cadáveres.

MUERE DIRIGENTE SINDICAL: VANDOR

BUENOS AIRES, 30 (ANSA) — Uno de los muertos en el atentado ocurrido esta mañana contra la Unión Obrera Metalúrgica, era el Secretario General de dicho sindicato, Augusto Timoteo Vandor. Según versiones no oficiales, recogidas por los noticieros radiales y agencias noticiosas de esta capital, Vandor fue alcanzado por cinco disparos, efectuados por el grupo que ingresó al local de la U.O.M., grupo que posteriormente, al retirarse, arrojó un poderoso explosivo. El líder sindical, siempre según las versiones, una vez rescatado su cuerpo de entre los escombros, habría sido conducido a un sanatorio de esta capital, donde empero nada pudo hacerse por salvar su vida.

Vandor, conocido con el sobrenombre de "El Lobo", encabezaba una de las corrientes sindicales peronistas. Hace aproximadamente dos años, en un tiroteo ocurrido en un restaurante en la ciudad de Avellaneda (Suburbio de Buenos Aires), fue muerto el hombre que se consideraba el "Segundo" de Vandor, el dirigente metalúrgico Rosendo García.

La policía tiene a su cargo la investigación del caso, desconociéndose hasta el momento la identidad de los autores del atentado.

AUMENTA LA TENSION

BUENOS AIRES (UPI). El sensacional asesinato de Vandor, que tuvo lugar en momentos en que Rockefeller se dirigía a una entrevista con Onganía, virtualmente desplazó al segundo plano la visita del enviado norteamericano, aunque aumentó el clima general de tensión.

Cuando Rockefeller regresó a su hotel dijo que no conocía a Vandor ni había tenido noticias de su muerte, pero, agregó: "lamento que haya ocurrido".

El secretario general de la Unión Obrera Metalúrgica era la figura más poderosa en el sector moderado y mayoritario de la C.G.T., en oposición al ala "rebelde", menos numerosa, encabezada por el dirigente católico Raimundo Ongaro. El grupo de Vandor no se había adherido a la huelga general de 24 horas decretada para mañana por los otros sectores.

Los Vandoristas tampoco habían agregado muchos representantes a las manifestaciones de los últimos días, que los "rebeldes" dirigieron tanto contra el régimen de Onganía como contra la visita de Rockefeller.

Existen temores de que el asesinato de Vandor pueda precipitar una violenta guerra sindical en la Argentina. Según estadísticas oficiales, el sector moderado de la C.G.T. cuenta con 750.000 afiliados.

BUENOS AIRES. 30 (ANSA). El enviado especial del Presidente Nixon, Nelson Rockefeller, desde anoche en Buenos Aires, se entrevistó este mediodía con el Jefe del Estado argentino, Teniente General Juan Carlos Onganía Rockefeller inició sus actividades oficiales en Buenos Aires al promediar la mañana, dirigiéndose a la Cancillería donde fue recibido por el titular, Juan B. Martín. En medio de un enjambre de periodistas, camarografos y fotógrafos, el visitante estadounidense sostuvo un breve diálogo con el Canciller argentino.

INCENDIO EN BAHIA BLANCA

BUENOS AIRES, 30 (INTER PRESS SERVICE): En la localidad de Ingeniero White cercana a la ciudad bonaerense de Bahía Blanca estalló un voraz incendio en uno de los tanques de almacenaje de la empresa estatal petrolera Yacimientos Petrolíferos Fiscales (YPF). Las llamas que surgieron después de una pequeña explosión tomaron un increíble incremento por cuanto el tanque contenía más de 600 mil litros de gas oil.

Si bien en un comienzo se ignoraron las causas del siniestro que amenaza a la estación de ferrocarril y los muelles del puerto situados a menos de 200 metros del lugar, se practicó posteriormente la detención de siete operarios que con un soplete se encontraban realizando tareas de reparación en el tanque aludido, que tiene doce metros de alto por treinta de diámetro. Con una capacidad de almacenaje de más de dos millones de litros de combustible el recipiente surte de gas oil a la planta naval "Base Puerto Belgrano" y al quinto cuerpo de ejército.

El siniestro, de porporciones dantescas, convirtió en una tea a la zona y desencadenó que las autoridades militares detuvieran también a cuatro soldados centinelas que prestaban guardia en el lugar del incendio. Las llamas que se acercaron en horas de la madrugada a un tanque vecino con 180 mil litros de aeronafta hicieron que, como medida de precaución, se evacuaran los barrios de la Empresa YPF y otras poblaciones vecinas en un radio superior a las diez manzanas a la redonda. Afortunadamente el cambio de viento significó que esta posibilidad no se concretara facilitando la labor de los bomberos quienes secundados por las fuerzas vivas de Ingeniero White y personal militar lograron extinguir casi totalmente el fuego. Para ello fue necesario el traslado desde la base naval de los elementos técnicos afines.

El hecho causó una gran sorpresa entre los pobladores y autoridades de la zona las cuales aún no estimaron las pérdidas del siniestro que amenazó la tranquilidad durante más de un día.

SANTO DOMINGO, 1

SANTO DOMINGO, 1 (ANSA).- En Santo Domingo prosiguen los actos terroristas en evidente protesta por la inminente visita del Gobernador de Nueva York y emisario especial de su país, Nelson Rockefeller.

Entre los últimos actos de ssabotaje se cuenta el estallido de dos bombas de fabricación casera que provocaron un incendio en la planta de la compañía de teléfonos, de propiedad norteamericana, en la ciudad de San Pedro de Macoris, dicha ciudad se encuentra ahora incomunicada telefónicamente con esta capital.

Por otra parte, prosiguen en esta capital las continuas escaramuzas entre manifestantes y policías, aunque hasta el momento no se registran desgracias personales.

LO ESPERAN EN JAMAICA

KINGSTON, 30 (ANSA). Se confirmó oficialmente que se mantendrá en secreto la agenda de trabajo que cumplirá durante su estada en esta capital el gobernador de Nueva York, Nelson Rockefeller, quien se encuentra efectuando una gira latinoamericana por encargo del presidente de su país, Richard Nixon. Asimismo, se mantendrá en secreto la hora de la llegada y el camino que recorrerá el político norteamericano el día de su arribo, por razones de seguridad, según se indicó.

Un portavoz gubernamental indicó que agentes norteamericanos de seguridad estan trabajando coordinadamente con la guardia nacional para garantizar la seguridad personal del gobernador neoyorquino, que permanecerá 24 horas en la capital jamaicana.

Violentos Ataques de China Contra la URSS

TOKIO 1 (ANSA) La prensa y la radio de Pekín han desencadenado una violenta campaña contra el proyecto soviético para la constitución de un sistema de seguridad colectivo en Asia, informa en un primer despacho desde Hong Kong el corresponsal de la Agencia Noticiosa "Kyodo".

La prensa y la radio chinas acusan a la Unión Soviética de resucitar con el proyecto en referencia el "fantásma", de la filosofía del difunto John Foster Dulles", ex secretario del Estado Norteamericano, para la "contención" de China Comunista.

La prensa y la radio de China Popular afirman con todos los tonos muy ásperos que consideran que la Unión Soviética, con la aprobación tácita de los Estados Unidos, estaría tratando de infiltrarse en todo el Sudeste de Asia con el objeto de sustituir, junto a los Estados Unidos, en la posición de "contención" seguida hasta la fecha por Gran Bretaña, llenando de tal manera el "vacío" creado por el inminente retiro al oeste de Suez de todas las fuerzas británicas, destacadas hasta la fecha en el sudeste asiático

INFORME LATINOAMERICANO

Venezuela Ingresaría al Pacto Andino

CARACAS, 1 (ANSA).—Venezuela hará nuevos esfuerzos para adherirse al acuerdo subregional Andino, según transcendió en altas esferas gubernamentales, confirmándose de tal forma las declaraciones formuladas la semana pasada por la Ministro de Fomento Haydee Castillo, en Trinidad.

Funcionarios del Gobierno despejaron la aparente contradicción entre las declaraciones de la Ministro y las del jefe del Estado sobre el particular. Caldera, en efecto, dejó entender ante una asamblea de hombres de Empresa que no existía virtualmente ninguna posibilidad de ingreso al pacto Regional Andino, en las condiciones actuales.

Sin embargo, voceros oficiales dijeron que las palabras de Caldera fueron mal interpretadas y que "no han sido totalmente cerradas las puertas para el ingreso venezolano al pacto Andino"

Reforma Constitucional: Brasil

BRASILIA, 1 (ANSA).— El vice Presidente de la República, Pedro Aleixo, confirmó que entregará en las próximas horas al Mariscal Costa E Silva el complemento del trabajo de Reforma Constitucional, misión que le fue confiada por el jefe de Gobierno.

Aleixo manifestó que no sabe si la reforma de la carta será debatida durante la reunión del consejo de seguridad nacional, convocada para mañana por el Presidente de la República, y cuya agenda está siendo mantenida bajo gran reserva.

EL MUNDO DE UNA MIRADA

Oxigeno en Rocas Lunar

CHICAGO 30 (UPI). Una colonia Lunar sería
extraer suficiente oxígeno de las rocas de la superfi
Luna como para mantenerse viva sin necesidad de
aire de la Tierra

De acuerdo con un científico de la Universidad de
el profesor Anthony Turkevich declaró que con las
energía nuclear o solar los futuros colonizadores
podrían obtener más economicamente oxígeno del
la Luna, del Basalto y aerolitos que con envíos espacia
Tierra.

Tuekevich manifestó que laboratorios químicos
descendidos en la Luna por tres naves espaciales
doras suministraron datos que demuestran que el
contenido en la roca Lunar es aproximadamente el
hay en las rocas similares de la Tierra, o sea un 62 por
el granito y un 50 por ciento para el Basalto y los aeroli

La información suministrada por el laboratorio
también calmó los temores de que el polvo y las ro
Luna pudieran explotar al entrar en contacto con la at
de oxígeno puro del módulo alunizador de los astronau

DIRECCION DE INDUSTRIA Y COMERCIO

PROPIEDAD INDUSTRIA

Marcas solicitadas entre el 11 y el 25 de Junio del 1969

Santiago, 1/2/3 Julio de 1969

Clase 4.- Metales, cerrajería, ferretería. "T en triángulo" etq

Clase 7.- Piedras elaboradas, cementos, cales, yeso. "CHEVRON" 2 etqs.; "ALTERNA"; "POROLIT".

Clase 12.- Caucho, gutapercha, corcho. "INMONT"; "RODER".

Clase 19.- Aceites y grasas lubricantes y para pintura. "INMONT"; "iH" etq.; "INTERNATIONAL"; "CHEVRON" 3 etqs.

Clase 20.- Adhesivos, pinturas, barnices, pastas. "INMONT"; "BOBUSA"; "FILTRASOL"; "POLARISCOPE"; "SUNDOWN"; "CHEVRON" 2 etqs.; "C R C"; "RESIBAL"; "HOSTASIN"; "NUBIAN"; "PISOL"; "CIBACRON PRONT"; "PERMAFIX"; "YETTA" etq.; "SANIVALZED"; "SANI - VAL"; "SAN - VAL"; "LANAPERL".

Clase 21.- Jabón común y preparaciones para lavar. "INMONT"; "CHEVRON" 2 etqs.; "SAVA"; "ISSY"; "SERVICEMASTER" etq.; "SANIVALZELD"; "SANI - VAL"; "SAN - VAL"; "FORMICA"; "DAYON".

Clase 22.- Vidrio en plancha "NORGLAS".

Clase 23.- Cartón piedra, pastas de papel y sus moldajes. "INMONT".

Clase 24.- Papeles decorativos. "IOLON"; "MURAPOL".

Clase 26.- Escobas, plumeros, cepillos, pinceles. "LEIFHEIT"; "LEIFHEIT REGULUS".

Clase 28.- Herramientas, cuchillería, máquinas - herramientas. "INMONT"; "REÑACA; "SPLAYD"; "PALM - BEACH"; "SAINT TROPEZ".

Clase 30.- Máquinas y aparatos de aseo. "LEIFHEIT"; "LEIFHEIT REGULUS"; "SOOGER".

Clase 31.- Prensas, máquinas y útiles para imprimir. "VALENTINE".

Clase 32.- Aparatos de calefacción, alumbrado y ventilación. "ARTE Y LUZ"; "E ELLIOTT".

Clase 36.- Máquinas, aparatos y vehículos. "INMONT"; "CROMOFLEX"; "INGERIG"; "RESIBAL"; "E ELLIOTT"; "RODER"; "YDRIL"; "G" etq.; "AROSELLOS"; "D. O. S."; "CLARO LATO".

Clase 37.- Telégrafos, teléfonos, radios señales. "NORGLAS"; "MARK".

Clase 40.- Recipientes y envases de madera, cartón, papel. "POROLIT"; "IPSA".

Clase 42.- Muebles, maderas elaboradas. "RAMY"; "BABY RELAX".

Clase 43.- Cuerdas e hilos. "EDILIO" 4 etqs.; "MACARENA"; "CONTILAN"; "DAMITA"; "MUÑECA"; "VENUS"; "SORENTO"; "POLILAN"; "BRIGITTE"; "FINEZA"; ANITA"; "MICHELE"; "SATURNO"; "TAMARA"; "FIGARO"; "ANTONIETTE"; "JULIETTE"; "UCRYLENE"; "HIMALAYA"; "CORDILLERA"; MARISOL"; "PRIMAVERA"; "FLORENCIA"; "BOSSANOVA"; "UKRYLANA"; "CONTILANA".

Clase 45.- Telas y tejidos. "INMONT"; "FIBROSEL"; "NACRIPEL"; "POLIPEL"; "PRIMAPEL"; "ANDREA"; "CONTILAN"; "DAMITA"; "MUÑECA"; "SORENTO"; "POLILAN"; "BRIGITTE"; FINEZA"; "ANITA"; "MICHELE"; "SATURNO"; "TAMARA"; "ANTONIETTE"; "JULIETTE"; "FIGARO"; "UCRYLENE"; "UKRYLANA"; "CONTILANA".

Clase 46.- Colchados, cortinas, alfombras. "AKROPOLIS"; "CONTILAN"; "F & L" 3 etqs. "CONTILANA".

Clase 47.- Ropa de vestir, interior y exterior. "CAPELLARRO"; "MATTHEW"; "BEBENIL"; etq.; "TALA"; "CAMPANELLA"; "RODRIGO FLAÑO"; "BAYARD"; etq; "PREMIER"; "ANDREA"; "JUPITER"; "CONTILAN"; "DAMITA"; "MUÑECA"; "SORENTO"; "POLILAN"; "BRIGITTE"; "FINEZA"; "ANITA"; "MICHELE"; "SATURNO"; "TAMARA"; "ANTONIETTE"; "JULIETTE"; "FIGARO"; "UCRYLENE"; "UKRYLANA"; "CONTILANA".

Clase 48.- Artículos de pasamanería, botonería. "AMOR"; "RODER".

Clase 50.- Calzado. "CAPELLARO; "LUNIT"; "NATALIE"; "ANTONELLI"; "PIERRE MICHEL"; "RODRIGO FLAÑO"; "RODER"; "HECTOR".

Clase 51.- Sombreros. "CAPELLARO".

Clase 52.- Artículos de mano y uso personal. "CAPELLARO"; "KNIRPS" etq.; "JOK".

Clase 56.- Instrumentos y útiles tocador. "RODER".

Clase 57.- Productos de perfumería. "SANTENE"; "ALA"; "NATHALIE"; "DERMASOFT"; "DAFODYL"; "BONNIE"; "OPALINE"; "TRADICION"; "COLOGNITAS" "TIZIANO"; "RHEINGOLD"; "RODRIGO FLAÑO"; "RUI MONT"; "BESS"; CARAT" "DAM"; "FANS"; "HART" "LANNEL"; "LAV" "PASSY"; "SHARON"; "TEN - RAID"; "VANEL"; "YRELLA"; "CHAPARRAL"; "LIFE"; "JOUET"; "LABIOSTICK".

Clase 58.- Animales vivos y viandas en estado fresco. "HARCO" etq.

Clase 59.- Grasas empleadas en los alimentos. "LA FAVORITA"; "CASINO"; "SUP. RIOR"; "FANTAST K".

Clase 60.- Leche en todas sus formas. "BOIARDI".

Clase 61.- Aceites comestibles, especias y aliños. "CASINO"; "DOS ANGELES"; "REX"; "BOIARDI"; "SALSANIT"; "QUIMEI".

Clase 62.- Productos vegetales comestibles en estado natural. "BOIARDI"; "ASFRUT"; "ASFRUT" 2 atqs.; "QUIMEI".

Clase 63.- Harinas, fideos, pan, pastas alimenticias. "LAS BRISAS"; "BOIARDI".

Clase 64.- Conservas alimenticias no dulces. "SARA"; "MAS & MAS"; "MAMI"; "BOIARDI"; "COLUNQUEN" etq.

Clase 65.- Sustancias y yerbas usadas en infusiones, té, café. "DOMINO"; "GRANCAFE" etq.

Clase 66.- Galletería, pastelería, confitería. "ASFRUT" etq.; "COLUNQUEN"; 5 etqs.

Clase 67.- Alimentos especiales para niños y enfermos. "BOIARDI".

Clase 68.- Bebidas analcohólicas; hielo, helados. "VIRGO"; "CASINO"; "SOCOS" etq.

Clase 69.- Bebidas alcohólicas. "VIRGO"; "TRES CRUCES" etq.; "BENCHMARK".

Clase 70.- Alimentos para animales. "HUEVO DE ORO".

Clase 71.- Tabacos, cigarros, cigarrillos. "EDGEWORTH"; "IMPALA" etq.; "VOGUE".

Clase 72.- Artículos deportivos, juegos y juguetes. "RAMY"; "HI-FLEX"; "PARAMOUNT"; "ALL-ROUND"; "INVAS"; "RODER"; "BABYRELAX".

Clase 74.- Tela y ropa impermeable. "BEBENIL" etq.; "RODER".

Clase 75.- Medicinas y productos químicos y farmacéuticos. "GLYTRIM"; "EFUDEXIL"; "EFUCIL"; "INMONT"; "DIKAR"; "UNIVOL"; "ETIQUETA"; "OCUCHOL"; "VISTACHOL"; "VISTALASE"; "OFTALASE"; "OCUGEL"; "VISTAGEL"; "VISTAVALONE"; "OCUVALONE"; "RINOZIN"; "CODASPRIN"; "PRURITAN"; "ASPRICOD";

"OSTALVALONE"; "CHEVRON" 2 etqs.; "BLA
"NORISTERAT"; "DECLODASE"; "CHERACOL".
"EMU - VE"; "SOMAGEN"; "TROBICIN".
CHIMIE"; "MINIDON"; "DEMOVIS"; "LITHAN
VALONE"; "VISTACARPIN"; "OCUCARPINE".
CARPIN"; "VISTACIDIN"; "OCUCIDIN"; "OFT
"COLICIDIN"; "VISTASULF"; "OCUSULF";
"COLISULF"; "OTOZYM"; "ETIQUETA";
"RUBELOGEN"; "SULFALAR"; "COBASTEN"
"BABYSTEN"; "REXITOCIN - SANDOZ";
"DIOVOL FORTE"; "IREX"; "MINOCIN";
"ANITUR"; "ATRONEURIN"; "ATERGIT";
RRON"; "BELLAVIT"; "BENDOR"; "BE
"BRONMED"; "CORNOCENTIN"; "CODISEDIN"
TAN"; "CARBAMET"; "DINEURIN"; "GINEO
"BEATOSAL"; "GLUVI LABOR"; "HEPADR
"LACTACRIN"; "HEXILASCAROL"; "LAUSEX";
LINA LABOR"; "METAGRAS"; "MYOFORT";
"MEPROCOLIN"; "MOVISTAL"; "NERVIGENOL
"NEOSTAL LABOR"; "PREDNACETIL"; "SCA
"SONAFEDRIN"; "RECREAN"; "PREDN
"TIROLABOR"; "TUSIROL"; "TIOFEDRIL";
XYL"; "VACIDERM"; "RETRONIL" "DISEÑO E
etq.; "LIGENON"; "CES - TRE - NEM"; "LI
"LINAGRAPH"; "LACERPINA".

Clase 76.- Abonos artificiales. "CHEVRON" 2 etqs.

Clase 77.- Aparatos médicos, ortopédicos, dentísticos,
"ORTHOCAST"; "RODER"; "ETIQUETA"; "OPAL

Clase 79.- Artículos ópticos y de cálculo. "INGERIG";
"PYREX"; "ETIQUETA"; "INMERSION TOTAL
BERLITZ TOTAL INMERSION"; "LINAGRAPH";

Clase 80.- Instrumentos acústicos y musicales. "HA
"SAM - SU AMIGO MUSICAL"; "MARK".

Clase 81.- Impresos no periódicos. "INMONT"; "SE
MADECAL" etq.; "CHEVRON" 2 etqs.; "DUEÑA D
"MONEDA"; "CIM" etq.; "RODER"; "EL L
"PAGINAS AMARILLAS" etq.; "LA GUIA TURIS
"EL LIBRO DE ORO"; etq.; "LA GUIA DEL CO
etq.; "YELLOW PAGES" etq.; "LA GUIA COMER
"PAGINAS BLANCAS" etq.; "PAGINAS
"PAGINAS CELESTES" etq.; "PAGINAS DE
"GOLDEN PAGES" etq.; "PAGINAS ROSADAS"
PAGES"; etq.; "PAGINAS DORADAS" etq.;
A MARILLA" etq.; "LA GUIA TURISTICA" etq.
PAGES" etq.; "BLUE PAGES" etq.; "ESSO AGRICO

Clase 82.- Publicaciones periódicas. "STERN"; "
"ESSO AGRICOLA"; "EL CLUB DE LOS TIOS";
etq.

ESTABLECIMIENTOS COMERCIALES E INDUS

"PINTEMP" of. de contratación de pintura, em
decoración en Stgo.- "FLAMINGOS" compra - ve
Valpso. y Aconcagua.-"AUDITING" of. asesoría
auditorías, organización de empresas, leyes tributa
en Stgo.- "CAPELLARO" establ. com. venta clases
52, en Valpso., Concepción y Cautín.-"CREDITHOR
relojes en Stgo.-"MATTHEW" fca. y venta clase
"DAMAS DE ROJO" una institución de ayuda y/o
en beneficio del enfermo hospitalizado.-"TURTEL
moteles y establecimientos similares de turismo en
"SUPLAN"; empresa comercial dedicada a adquirir,
negociar por cuenta propia o de terceros de toda cla
en todo CHILE con excepción de Chiloé, Aysén y
"STAR"; "WHITE" lavandería y tintorería
"RESINBAL" fca. y ventas, elaboración de resinas
balatas y arts. similares en Stgo. "I. C. I." venta arts
en Stgo. y Valpso.-"ANTONELLI"; "PIERRE
"NATALIE" tienda de calzado en Stgo. "LICARAYE
cimiento hotelero en Llanquihue.-"INGERIG" ind
gica.-"FIBROSEL" fca. de géneros. "MONTERREY
Stgo.- "LONQUIMAY" fca. clases 4 y 42. "CRYSTAL
musical.-"ARTE Y LUZ" fca. lámparas. "LAS TI
restaurant en Stgo.- "MAGRIFFE" etq. tienda de alt
Santiago. "ALFA; fca. clases 28 - 32. "DICAR"; "S
garage, compra venta - automóviles en Stgo. "AICE"
jurídica e información en comercio exterior en Stgo. "F
NICA" venta y distribuición de repuestos de au
reparación de vehículos motorizados en Stgo. "ELC
agencia de viajes en Valpso. "VIDRIO SERVICIO" m
y colocación de vidrios en edificios y automóviles
Aconcagua. "RODRIGO FLAÑO" venta ropa de ve
MONEDA; "CIM" etq.; organización de créditos y ven
Agencia de viajes y turismos en Stgo. "CREDIB
editorial. Librería en Stgo. "NORGLAS" fca. y venta
37 en Stgo. "TECNOQUIMICA" of. impor
representación, distribuición de productos químic
"TECNOQUIMICA" fca. y venta clases 20 - 21 -
"HECOLF" venta y distribuición bebidas gaseosas e
"SINGARA" venta de regalos y fantasías en Stgo.
"SIMER" venta productos agrícolas en Stgo. - "JUPI
ropa de vestir en Stgo. - "GLAMOUR" tienda de gé
dades para señoras en Stgo.-"SONYC" venta ropa
Stgo. - "MILENA" laboratorio de productos de p
cosméticos. - "LO VIAL" ferretería en Stgo. - "NOL
en Stgo. "SERTEL" taller reparaciones de radios,
artefactos para el hogar en Stgo. - "CUESTA" fe
Linares. - "AGROGARDEN" empresa constructora d
desinfecciones en Stgo. "SERVICEMASTER" etq.
limpieza, lavado y renovación de paredes, cielos,
persianas en Stgo. - "LABOR" laboratorio de product
y cosméticos. - "SANTA CAROLINA" fca. y venta
das en Stgo. y Valparaíso. - "PUBLIMARKET" agenc
cidad en Valpso.-"BURBUJAS" venta arts. clase 47
& L" fca. y venta clase 46 en Stgo. - "VENDI" orga
vendedores viajeros. - "EL CLUB DE RAPHAEL"
cultural en Stgo. - "LA GERMANA" lavandería
"INDUBAL" fca. de balatas, resinas, adhesivos y
"LA VERBENA" paquetería en Concepción. - "TAL
venta regalos en Stgo. - "ACAPULCO" empresa con
Stgo. - "EL CLUB DE LOS TIOS" empresa de prop
programas hablados, radiados y televisados. - "IPSA"
de plásticos en general. "BETTY" salón de belleza en
"PUBLITEC" empresa publicitaria en Santiago.

Se da este aviso para las oposiciones a que haya
cuales deberán presentarse en el Sub-Departamento
dor de Marcas Comerciales del Departamento de
Industrial de la Dirección de Industria y Comercio
50, 2° piso, en el plazo de 30 días a contar de la últi
ción.

Las etiquetas que acompañan a estas marcas se ex
vitrinas de este Departamento.

p. JEFE DEL DEPARTAMENTO DE PR
INDUSTRIAL

el diario de los deportistas

LA NACION

(deportes, hípica y espectáculos)

Santiago, Martes 1°. de Julio de 1969

RUBEN MARCOS

Selección Nacional elve a las Prácticas

ESTEBAN VARAS

en la mañana (10.30 hrs.) reinicia sus amientos en "Juan Pinto Durán" la ión chilena que se prepara para los s eliminatorios con Ecuador y Uruguay. práctica de hoy deberán concurrir los 22 ionados, incluyendo entre ellos a los s Juan Olivares y Manuel Canelo, este llamado como suplente de Juan uez. La nómina entregada por Salvador (22 hombres) es provisoria y en última cia pueden producirse algunas caciones. En todo caso los jugadores que entarán esta mañana en Macul son, ntemente, los que llegarán a los eliminatorios.

Dudas

Salvador Nocetti todavía duda en a nombres. Por ejemplo se le hace decidirse entre Rubén Marcos y mo Yávar. Por el momento el osornino escartado (lesión) y el puesto es de Lo interesante será saber que hará cuando Marcos esté completamente rado lo que ocurrirá con certeza la semana.

Sorpresa

e Canelo sorprendió a muchos, sin o Nocetti lo tenía "in mente" desde que rers participara en la Copa adores. Además influyó en su ción el hecho de que Juan Rodríguez no reemplazante como lateral derecho.

El Viernes

este viernes a mediodía se anuncia la a Santiago de la selección paraguaya omingo juega con Chile en el Estadio al. Los paraguayos deberán eliminarse sil, Colombia y Venezuela para optar a cante" en el Mundial de México.

HECTOR GALVEZ

emprendió viaje Héctor Gálvez Araveesidente de Colo Colo. Su primera Lima. En esa el dirigente tratará de meter algunos partidos para los albos. ormente viajará a Colombia, Ecuantroamérica, Estados Unidos y Canaa luego dar el gran salto a Europa lo espera un posible contrato para oro.

aje de Gálvez se prolongará aproximate por espacio de dos meses.

O

domingo Colo Colo cayó sin pena ni frente al "Combinado Penquista". 3-1 cuenta a favor de los sureños que no n ver una a los colocolinos. Alrededor 00 personas presenciaron este encuenificado de regular para abajo.

OR

Antofagasta también hubo fútbol el go y todavía están lamentandose los os que asistieron al Estadio Regional. para menos porque según se supo el parue animaron Magallanes y Antofaortuario fue uno de los más mediocres tiene recuerdo los hinchas antofagas-0 fue la cuenta.

ersidad Católica jugó el domingo en ras y consiguió su primera victoria de por Centro y Norteamérica. 2-1 ganacruzados.

S

de cifras: cada uno de los seleclos que participó en la gira a Europa á cuatro mil escudos por su actuaigual suma para Salvador Biondi y el para Nocetti,de acuerdo a lo estipulos contratos respectivos.

Carlos Contreras Marginado Definitivamente de la "U"

Carlos "Pluto" Contreras está en el filo de la navaja.

Por "charchazos" más o charchazos menos, perfectamente puede quedar sin actuar en el resto del año. Y todo por culpa de meter el pie firme en un entrenamiento y salir Arratia en defensa del jugador caído. El Pluto reaccionó violentamente y esa reacción le costó primero, quedar al margen del equipo en el partido contra Rangers y luego esperar el informe de la Comisión de Equipo al directorio que preside Carlos Pilassi, contando el incidente.

—En el directorio hay clima para imponer mano dura y con seguridad el castigo que se le impondrá a Contreras será drástico, mínimo DOS MESES A LA RESERVA SIN SUELDO. Que en otras palabras significa que Pluto no jugará en el resto del año y tendrá para el próximo que buscarse club.

Gira al Norte. Luego de jugar la revancha contra Rangers el próximo domingo en Talca, Universidad de Chile saldrá en gira al Norte. Ya hay un enviado especial recorriendo el Norte Grande paa ver la posibilidad de realizar una extensa gira. Todo depende del visto bueno que pueda dar Antofagasta, que es en estos momentos la mejor plaza que existe en el Norte. La "U" jugaría en Vallenar, Calama, Potrerillos, Salvador, Copiapó, Chuquicamata y en Antofagasta de ida y vuelta.

En Concepción. El combinado sureño formado con jugadores de Huachipato y Deportes Concepción quiere seguir actuando frente a equipos de la capital. Ya venció a Colo Colo y ahora quiere jugar con la "U". Existen conversaciones iniciales y es posible que el cuadro campeón del Metro juegue en Concepción antes de viajar al Norte. Para ello sólo se espera que la "U" ponga el precio por su actuación lo que hará en el curso de esta semana

CARLOS CONTRERAS.- Su genio lo tiene en serias dificultades

Dicta curso en Chile:

Prescott K. Johnson Figura Mundial de la Educación Física

Se encuentra en nuestro país una personalidad mundial de la Educación Física.

Se trata de Prescott K. Johnson, doctor en filosofía de la Educación Física y especialista en una serie de disciplinas relacionadas con ella.

Durante cinco días dictará un curso de alto nivel para profesores de Educación Física, en la Asociación Cristiana de Jóvenes.

Desde ayer están asistiendo más de 60 profesores, los cuales desarrollarán bajo la responsable y señera del doctor norteamericano, actual secretario franternal del Comité Internacional de Asociaciones Cristianas de Estados Unidos y Canadá (desde 1962).

Prescott K. Johnson que se desempeña como secretario de la Confederación Sudamericana de AA. CC. de JJ. con sede en Montevideo, Uruguay, ha palpado en el terreno mismo, el desarrolla de la educación física de los países americanos y también europeos.

Su programa a tratar con profesores nacionales, destinado al conocimiento teórico y práctico, versará sobre "Evaluación de las Pruebas de Rendimiento Físico".

PRESCOTT K. Johnson el destacado doctor y pedagogo norteamericano de Filosofía de la Educación Física, conversa con LA NACION.

El especialista estadounidense estima que en varios países todavía la educación física, es sólo un medio correctivo.

Es autor además de un sinnúmero de artículos sobre salud, educación física y recreación, escritos para diversas revistas de USA y Sudamérica y para publicaciones técnicas de la Confederación Sudamericana.

Como puede apreciarse al conocer solo parte de su labor del miembro del Comité Organizador de la Confederación Mundial de Educación Física, su presencia y actividades a desarrollar en nuestro país, son de muchísimo valor, para los profesionales chilenos.

—"Ahora debe esta proyectarse como medio también de prevención.

Entre los países latinoamericanos, son los del cono sur, los que mejor desarrollo y preocupación han experimentado con respecto a los norteños. Y de los sudamericanos, son Argentina, Chile y Uruguay, los que más impresionan".

En el extenso curriculum vitae del Dr. Prescott K. Johnson figurán como sus especialidades, la Administración de la Educación Física, Evaluación (Test y medidas o investigación en E. Física) y Actividades acuáticas.

Servilletas de Papel

por MR. HUIFA

Rangers Perdió su Oportunidad

LA CUESTION es que todos esperábamos más de Rangers. El club talquino por algo debe haberse clasificado campeón del Provincial 1969, porque sus triunfos fueron legítimos y los ganó derechamente. Pero resulta que el domingo no fue capaz de ganarle a la reserva de Universidad de Chile. Los entrenadores suelen decir que en sus equipos no hay titulares ni suplentes, que todos son titulares. Pero esa barreta no se la creen ni ellos mismos. Hay titulares, hermano, y también hay suplentes. En el team azul no vimos a Quintano, Neff, Hodge, Juan Rodríguez, Yávar, Marcos y Pedro Araya. Pero tampoco vimos a Arratia y a Pluto Contreras los que, ausentes los internacionales, tendrían que haber estado presente y no lo estuvieron. Total, que jugaron Gallardo (fuera de puesto), Peralta, Manuel Rodríguez y Spedaletti.

A ese elenco no pudo derrotarlo en Santa Laura el flamante campeón del Provincial.

De veras, todos esperábamos más y pensábamos que, en el peor de los casos Rangers se iba a aprovechar de la ocasión para derrotar al campeón metropolitano.

Begorre y Carrizo fueron, me parece, los puntos altos del team talquino. En el resto se advierte voluntad, buena preparación física, moral. Pero muy poquito más. A mi, personalmente, me agradó bastante el chico que jugó de puntero en el segundo tiempo. Creo que se llama Veschler o cosa así. Y me dijeron que era de las divisiones inferiores de la U. tiene fútbol ese mocito, es vivaz, pícaro y unas cuantas cosas más.

Expulsaron a Spedaletti y la delantera de la U. desapareció. Porque el platense era el único que creaba problemas a la zaga provinciana. El zurdazo con que noqueó a Azócar, estupendo. ¡Si pegara con esa contundencia Stevens, seguro que era campeón del mundo!.

Y expulsaron también a Azócar, pero el que más perdió fue el once azul. De ahí en adelante, Urzúa tuvo que mandarse unas lindas tapadas y los sureños agarraron a pelotazos a la defensa local. ¿Y la expulsión de Azócar? Pues, parece que le dió un puntapié a Spedaletti y por eso este respondió con el swing. Puede que haya sido eso, pero un colega explicó el asunto de otra manera:

—No lo expulsaron, dijo: Lo que pasó fue que, al irse a la lona, le contaron los diez y no se pudo levantar. Entonces, si lo habían puesto K.O. ¿cómo iba a seguir peleando?

ME PARECE que, tal vez por las circunstancias, tal vez porque la gente está desenchufada a causa de la gira del seleccionado, no se le dió la importancia que se merece este trofeo Francisco Candelori. Ojalá que, en los años venideros, esta competencia adquiera el interés que debe tener. Es una lucha de campeones y hay que tomarla en serio. Ojalá que se siga disputando el trofeo y no se olviden de él más adelante. Hay cosas curiosas en nuestro fútbol. Hace años se realizó la Copa Chile, pero no encontró eco, nadie le dió bola y terminó por desaparecer rapidamente. ¡Y hay que ver la importancia que tiene esta competencia en Europa! Para la final de la Copa Inglesa, a la que asiste la Reina, se agotan las entradas dos meses antes de la fecha. La final de la Copa del Generalísimo, que se juega en el Bernabeu de Madrid, es un lleno de banderas todos los años, aunque los finalistas no sean los Grandes tradicionales. Este año, por ejemplo, los finalistas fueron el Atlético de Bilbao y el Elche.

MISTER HUIFA

Para reclamar del castigo:

Marcha Sobre Santiago Anuncia Unión La Calera

En La Calera están consternados e indignados. El fallo del Tribunal de Penalidades de la Asociación Central de Fútbol, que clausurara el estadio calerano y privara a los socios de sus derechos por el resto del año, sacudió a los cementeros.

Conocido el fallo del Tribunal el miércoles pasado, el directorio de Unión Calera de inmediato apeló. El Tribunal entonces pasó el caso al Directorio de la Central, organismo que anoche debió pronunciarse sobre la materia (de antemano se sabía que su veredicto sería desfavorable para el club afectado).

Esto ha creado en La Calera un clima de solidaridad en torno a la institución deportiva, clima que se ha concretado en una marcha a Santiago que realizarán los hinchas a manera de protesta por lo que ellos estiman "una injusticia" o en su defecto una sanción demasiado drástica para los que realmente fueron los incidentes suscitados y que derivaron en el castigo anteriormente señalado.

La marcha de protesta (más de tres mil caleranos) se anuncia para fecha próxima no bien se conozca oficialmente el fallo del Directorio de la Central.

Esta situación presentada con Unión La Calera, hace recordar la marcha, que hace algunos años realizaron los hinchas de San Luis de Quillota, cuando su club, luego de haber ocupado el tercer lugar en el Torneo de Honor, por mala inscripción de un jugador (Juan Negri), fue obligado a descender.

Los caleranos están dispuestos a todo: marchar, a acudir a las autoridades deportivas superiores (Dirección de Deportes del Estado) e incluso a los Tribunales de Justicia.

SERVICIO DE IMPUESTOS INTERNOS

NOTIFICACION FALLOS RECLAMOS DE AVALUOS BIENES RAICES DICTADOS POR LA III DIRECCION REGIONAL SANTIAGO

PROVINCIA DE SANTIAGO

COMUNA DE PROVIDENCIA

FALLO N.°	ROL N.°	PROPIETARIO	UBICACION	AVALUO
EX. 3444	1225/56	Julio Laso Silva	Av. P. de Valdivia N.° 265 Depto. N.° 102.	E° 97.565.
EX. 3617	1225/59	Jorge Mena Rivera	Av. P. de Valdivia N.° 265 Depto. N.° 301	E° 98.334

COMUNA DE LAS CONDES

FALLO N.°	ROL N.°	PROPIETARIO	UBICACION	AVALUO
EX. 3562	70/26	Jorge Swinburn Pereira	Lo Contador N.° 0426	No ha lugar
EX. 3622	422/11	Ruth Baechler S. y Otro	Calle Flandes N.° 1440	No ha lugar
Ex. 3561	545/12	Banjamín Margulis R.	Nueva Costanera N.° 3840 Depto. N.° 01	No ha lugar
EX. 3474	563/16	María Eugenia Fernández	Av. Américo Vespucio N° 2416	No ha lugar
Ex. 3639	690/61	María Graciela Schott V.	La Capitanía N.° 978 Depto. N.° 303	E° 77.993.
Ex. 3620	834/100	Mario Sapag Hagar	Víctor Rae N.° 6060	No ha lugar
EX. 3619	1138/4	Julio Santos Mondaca	Calle Augusta N° 1488	No ha lugar
EX. 3452	1268/1	Gustavo Scheuch Vásquez	Roberto Peragallo N.° 6149	E° 141.015
EX. 3618	1381/22	Gastón Sotomayor Moreno	Calle Escribano Diego Rutal N.° 2838	E° 192.600.
EX. 3215	1517/13	Víctor Bunster del Solar	Noruega N.° 6730	E° 176.800
EX. 3621	2256/5	Simón Perelman Rott	Av. Chesterton N.° 8251	No ha lugar
EX. 3621	225622	Pedro Perelman Ide	Av. Chesterton N.° 8243	No ha lugar

HERNAN GUZMAN ARANGUIZ
Secretario Regional Santiago

Serena Contrata a Omar Sivori

La semana pasada Pedro Manfredini viajó a Buenos Aires. Razones: dos y muy poderosas. Pimero se trataba de una visita a la familia. Manfredini tiene a su esposa e hijos en Buenos Aires y por motivos totalmente ajenos a su voluntad aún no ha podido trasladarlos a la Serena. La segunda razón, y la que importa al aficionado, tiene que ver con la venida de Omar Sívori a La Serena para actuar en un partido la próxima semana, partido que puede ser con Colo Colo o Universidad de Chile en el Estadio La Portada.

Y de este partido dependerá que Deportes La Serena extienda o no contrato al otrora astro del fútbol argentino e italiano. Es como una suerte de examen para el "Cabezón". Si su juego satisface a Dante Pesce (es lo más probable) se discutirán condiciones y se le ofrecerán de inmediato 8.000 escudos al mes.

Es de imaginarse el entusiasmo que se advierte en al aficionado serenense ante la posibilidad de contar en su equipo con un astro del prestigio de Sívori. Acentuado con el éxito que ha significado la venida del propio Manfredini que ahora oficia de intermediario en esta gestión.

Junto a Sívori es posible que vieje también Néstor Rossi. Claro está que Rossi no jugará por Deportes Serena, pero su presencia será nuevo incentivo para el aficionado nortino.

Omar Sívori: Figura en los planes de La Serena.

Afirma la Central:

"No hay Fechas Para un Partido Bolivia-Chile"

Intensas gestiones realiza en Santiago un representante de la Asociación de fútbol de La Paz, Bolivia, para lograr concertar un partido de la Selección Nacional de aquel país con la Selección Chilena, ya fuera en esta capital o en Arica.

Mario Marañón, el referido representante, se puso en contacto el sábado mismo a la llegada de la Selección nacional, con Mario Acevedo, Gerente de la Asociación Central de Fútbol, para concretar esa posibilidad, sin embargo el dirigente chileno debió señalarle con mucha franqueza que tal pisibilidad era bastante incierta, por cuanto el calendario de trabajos de la Selección local no tenía fechas disponibles hasta el comienzo de las eliminatorias con Ecuador y Uruguay.

En todo caso, Acevedo entregará los antecedentes al Directorio de la Central para que este determine el camino a seguir.

Por otra parte, para los bolivianos es urgente concertar algún partido para su equipo ya que no elaboraron oportunamente un calendario de preparación y ahora surgió la prohibición de la FIFA impidiendo la celebración de encuentros entre Selecciones y equipos de clubes, lo que hace mas difícil aún las posibilidades de pactar partidos preparatorios.

Mañana:

Charla Sobre Yatismo

Una interesante charla dará el destacado yatista Luis Siarwith mañana miércoles en el Instituto Chileno-Francés, ubicado en calle Agustinas, frente al teatro Municipal.

El tema se titulara "Yatismo: Aventuras en la travesía a la Isla Róbinson Crusoe, a bordo de un yate". El relato se referirá a aspectos ocurridos en las regatas que se han realizado entre el continente y la mencionada isla.

Esta conferencia es auspiciada por El Ateneo del Mar, rama de la Hermandad de la Costa, entidad que se encarga de estimular el interés de los chilenos por la actividad deportiva marítima.

La entrada aesta velada es libre y se invita especialmente a ella a la juventud universitaria y a todos los amantes a este deporte

Las oportunidades del día en pocas palabras - | - Ordene su aviso económico al fono 88607

GUIA DE LOS ANUNCIOS CLASIFICADOS

● **El campo y sus necesidades.**
1.- Agrícolas e implementos afines.
2.- Viticolas.
3.- Arboles y plantas: Criaderos.
4.- Aves, animales y pájaros y huevos.
5.- Frutos del país. Bodegas, Ferias y Mercados.

● **Vehículos Motorizados y Garages.**
6.- Automóviles compran.
7.- Automóviles venden.
8.- Camiones, camionetas, liebres y buses compran.
9.- Camiones, camionetas, liebres y buses venden.
10.- Automóviles arrienda.
11.- Carga y mudanzas.
12.- Garages y repuestos.
13.- Escuela de choferes y mecánica.
14.- Motos, motonetas y accesorios.
15.- Bicicletas y triciclos.

● **Arriendos.**
16.- Arriendos buscados.
17.- Arriendos ofrecidos.
18.- Piezas c/ y sin pensión.
19.- Hoteles y residenciales.
20.- Oficinas locales y negocios.
21.- Sitios, fundos, chacras y parcelas.
22.- Propiedades venden.

● **Artículos para regalos.**
23.- Boutiques y casas de regalos.
24.- Antigüedades.
25.- Juguetes.

● **Construcción, Materiales y Herramientas.**
26.- Construcción y constructores.
27.- Materiales de construcción.
28.- Herramientas.
29.- Sanitarios e instalaciones.

● **La Casa y la Familia.**
30.- Decoración interios.
31.- Muebles, útiles, artefactos eléctricos.
31.- Televisores, radios, discos y música en general.
32.- Máquinas de coser, y otras.
33.- Fotografías, cine, y música
34.- Jardines y plantas de interior.

● **Deportes y Pasatiempos.**
35.- Artículos deportivos.
36.- Armas, pesca y caza.

● **Estatutos y Legales**
37.- Notificaciones
38.- Posesiones efectivas.
39.- Quiebras.
40.- Remates judiciales.
41.- Expropiaciones.
42.- Legales no clasificados.
43.- Remates voluntarios.

● **Educación e Instrucción.**
44.- Escuelas y colegios.
45.- Movilización estudiantes.
46.- Profesores de idiomas.
47.- Cursos de recuperación y prácticos.

● **Medicina.**
48.- Farmacias y laboratorios.

● **Máquinas y maquinarias.**
49.- Máquinas de escribir.
49.- Máquinas para oficinas y negocios.
50.- Maquinaria industrial y motores eléctricos.
51.- Electricidad y artículos eléctricos.
52.- Fábricas y talleres diversos.

● **Ofertas Laborales.**
53.- Ocupaciones ofrecen.
54.- Ocupaciones buscan.

● **Para la Mujer.**
55.- Peinados y belleza.
56.- Tiendas y alta costura.

● **Para el Hombre.**
57.- Sastrerías y confecciones.
58.- Organizaciones de créditos.

● **Varios.**
59.- Citaciones Cías. de Bomberos.
60.- Veraneo y turismo.
61.- Pastelerías y fuentes de soda.
62.- Joyerías y relojerías.
63.- Filatelia, numismática y otras.
64.- No clasificados.

15 BICICLETAS Y TRICICLOS

FABRICAMOS triciclos de reparto especiales con baranda, ruedas altas 26 x 225 reforzados Rueda Baja 20 x 225 Alta 26 x 225 Bicicletas, de Reparto. Armaduría Internacional. Exposición 348.
C. 31. 15

DIFERENTES medidas triciclos reparto, repuestos por mayor, menor. Facilidades Importadora Cicles Victoria. Bicicletas niños niñas aros 16. 18. 20. 22. y 24. San Diego 1317. Fono 55117. Matucana 26.-D.
C. 31 15.

37 NOTIFICACIONES

NOTIFICACION. Tercer Juzgado Civil Mayor Cuantía Santiago. Autos rol 1283 - 67. "Banco de Chile con Fernández de Pusio, Mercedes - Desposeimiento" solicítose cumplimiento sentencia y Tribunal proveyó Santiago, 13 Junio 1969. Cúmplase con citación. Avello Yáñez.
A.28.30.1°.37

NOTIFICACION: Quinto Juzgado Civil Mayor Cuantía Santiago. Causa 1899-69 caratulada "Corporación Servicios Habitacionales con Población 18 de Septiembre, dictóse resolución 21-junio-1969, dispuso que: inmueble se encuentra ubicado población "18 de Septiembre" está situado en camino Las Parcelas, entre poblaciones "Nueva Palena" y "San Roque" Comuna de Ñuñoa, Provincia Santiago. Inscrito a fs. 4896 vta. N° 5762 Registro Propiedad año 1963, Conservador Bienes Raíces, Santiago. Propietario y formador de la población es don Raúl D'Aguzan cuyo domicilio y profesión se ignoran quien es responsable otorgar títulos definitivos de dominio y ejecutar Obras de Urbanización. Facúltese Corporación de Servicios Habitacionales para asumir administración, incautamiento y disposición inmueble población "18 de Septiembre" bienes destinados uso y beneficio población, disponiendo auxilio fuerza pública con sola exhibición cópia autorizada esta Resolución. Adviértase pobladores y público general no deben pagar precios, saldos de precios ni celebrar actos o contratos con propietario o loteadores relacionados población declarada irregular, so pena nulidad tales pago, actos o contratos. Pobladores tienen plazo tres meses contados presente notificación, para concurrir Sección Loteos Irregulares Corporación Servicios Habitacionales de esta ciudad, con documentos justifiquen sus derechos otorgarles títulos definitivos de dominio. Inscríbase presente resolución Registro Interdicciones y Prohibiciones Conservador Bienes Raíces Santiago y notifíquese diario "LA NACION", mediante dos avisos. Primero, Segundo y Tercero Otrosíes: como se pide: Cuarto, téngase presente. Papel simple demandante y E° 1,91 demandada. Hernán Cereceda Bravo. Juez. Luis Manterola. Secretario.
C-1°-37

NOTIFICACION.— SEXTO Juzgado Civil Mayor Cuantía Santiago. Causa 313 caratulada "Corporación de Servicios Habitacionales con San Carlos José", dictóse Resolución 10-junio-1969, dispuso que: La Corporación de Servicios Habitacionales procederá a incautarse y asumir administración inmueble población "San Carlos" ubicada calle Cerro altura 4.200 frente calle Angamos, Comuna Renca, Departamento Provincia Santiago, deslinda: Norte: Con cerro Renca, Sur: con calle Cerro; Oriente: con Deidamia Lazo y Poniente: con Manuel García, e inscrita a fs. 1803 N° 3097 Registro Propiedad año 1935 fs. 6 N° 9; fs. 7 N° 11 Registro Propiedades año 1936, Conservador Bienes Raíces Santiago. Propietario y loteador es don José San Carlos Boyer, profesión y domicilio se ignoran, quien es responsable otorgar título definitivo de dominio y ejecutar obras de urbanización. La Corporación de Servicios Habitacionales, se incautará además de los bienes destinados uso y beneficio población y aquellos destinados obras de urbanización disponiendo auxilio fuerza pública con sola exhibición copia autorizada de esta Resolución. Adviértase pobladores y público general no deben pagar precios, saldos de precios ni celebrar actos o contratos relacionados población declarada irregular so pena de nulidad dichos pagos actos o contratos. Pobladores tienen plazo tres meses contados presente Notificación para concurrir Sección Loteos Irregulares Corporación Servicios Habitacionales esta ciudad, con documentos justifiquen sus derechos otorgarles título definitivo de dominio. Inscríbase presente Resolución Registro Interdicciones y Prohibiciones Concervador Bienes Raíces Santiago y notifíquese diario LA NACION mediante dos avisos. Primer Otrosí: por acompañados con citación. Segundo y Tercero: como se pide; Cuarto: téngase presente. Papel simple demandante y E° 1,91 demandada. Cuantía indeterminada. Humberto Espejo Z. Juez. Sara Navas. Secretaria. C-1°-37

NOTIFICACION. SEXTO Juzgado Civil Mayor Cuantía Santiago. Causa 559 caratulada "Corporación de Servicios Habitacionales con Pasaje La Serena" dictóse Resolución 13-junio-1969, dispuso que: La Corporación de Servicios Habitacionales procederá a incautarse y asumir administración inmueble población "Pasaje La Serena" ubicado calle Muñoz Gamero N° 953, Comuna de Conchalí, Provincia Santiago, deslinda: Norte: 27 metros con propiedad de Tránsito Bozo; Sur: en igual medida con calle Muñoz Gamero; Oriente: en 100 metros con propiedad de don Ricardo Estay Tudela; Poniente : en 100 metros con propiedad de Manuel Hinojosa e inscrito a fs. 7334 N° 10418 Registro Propiedad año 1957, del Conservador Bienes Raíces Santiago. Propietaria y loteadora es la Comunidad Pasaje La Serena, cuyo domicilio se ignora, quien es responsable atorgar títulos definitivos de dominio y ejecutar obras de urbanización. La Corporación de Servicios Habitacionales, se incautará además de los bienes destinados uso y beneficio población y aquellos destinados obras de urbanización, disponiendo auxilio fuerza pública con sola exhibición copia autorizada presente Resolución. Adviértese pobladores y público en general no deben pagar precios, saldos de precios ni celebrar actos o contratos con propietarios o loteadores relacionados población declarada irregular, so pena nulidad dichos pagos, actos o contratos. Pobladores tienen plazo tres meses contados presente Notificación para concurrir Sección Loteos Irregulares Corporación Servicios Habitacionales esta ciudad, con documentos justifiquen sus derechos otorgarles título definitivo de dominio. Inscríbase presente Resolución Registro Interdicciones y Prohibiciones Conservador Bienes Raíces Santiago y notifíquese diario "LA NACION" mediante dos avisos. Primer Otrosí: por acompañados con citación; Segundo y Tercero; como se pide; Cuarto, téngase presente. Papel simple demandante y E° 1,91 demandada. Cuantía indeterminada. Humberto Espejo Z. Juez. Sara Navas. Secretaria.
C-1°-37

RENOVACION de Directiva: En Santiago a 25 de Junio de 1969 siendo las 17.30 horas y ante la presencia del Inspector del Trabajo señor Héctor Osorio Muñoz se procedió a elegir la mesa directiva para el período 1969 - 1970 del Sindicato Profesional de Ingenieros y Egresados de Ingeniería de la Empresa Nacional de Telecomunicaciones. S. A., quedando constituida como sigue: Presidente: Alberto Cruzat Fuchslocher, Secretario: Mario Prado Prado, Tesorero; Raúl ArravenaF. Directores: Washington Garrido González y Benjamín Gelfenstein Kraizel. Se hace la presente publicación de acuerdo al Código del Trabajo. El Secretario.
A. 3. 37.

NOTIFICACION. Sexto Juzgado Civil de Mayor Cuantía. Causa 334 caratulada "Corporación de Servicios Habitacionales con Donoso L. Manuel y Otros", dictóse Resolución 11-junio-1969, dispuso que: La Corporación de Servicios Habitacionales procederá a incautarse y asumir administración inmueble población "Lomas de Huilco" ubicada en la Comuna de Melipilla, Provincia Santiago, deslinda: Norte: camino público, terrenos Municipales y don Luis Ibarra; Sur y Poniente: doña Virginia Abarca de Ortiz; Oriente: varios propietarios de la Comuna Melipilla, Provincia Santiago, e inscrita a fs. 302 vta. N° 444; fs. 302 vta. N° 443; fs. 99 vta. N° 148, Registro Propiedad año 1962, Conservador Bienes Raíces Melipilla; fs. 390 N° 543; fs. 91 N° 132; fs. 389 vta. N° 542; fs. 173 vta. N° 250; fs. 390 vta. N° 544 del Registro Propiedad año 1963; fs. 397 vta. N° 614, Registro Propiedad año 1967; fs. 68 N° 106 Registro de Propiedad año 1966; fs. 318 N° 457 Registro Propiedad año 1957; fs. 404 N° 450; fs. 398 N° 449 Registro Propiedad año 1957; fs. 100 vta. N° 134; fs. 92 N° 121 Registro Propiedad año 1959, todas inscripciones del Conservador Bienes Raíces Melipilla. Propietarios y loteadores son don Manuel Donoso López, Rafael Donoso Gallo, Pascual Romanini, Pedro Nolasco Ramírez, Eliecer Alvear, Enrique Méndez y otros, profesiones y domicilios se ignoran, quienes son responsables otorgar títulos definitivos de dominio y ejecutar obras de urbanización. La Corporación de Servicios Habitacionales, seincautará además de los bienes destinados uso y beneficio población y aquellos destinados obras de urbanización disponiendo auxilio fuerzas pública con sola exhibición copia autorizada esta Resolución. Adviértese pobladores y público en general no deben pagar precios, saldos de precios ni celebrar actos, contratos con propietarios o loteadores relacionados población declarada irregular, so pena de nulidad dichos pagos actos o contratos. Pobladores tienen plazo tres meses contados presente Notificación para concurrir Sección Loteos Irregulares Corporación Servicios Habitacionales esta ciudad, con documentos justifiquen sus derechos otorgarles título definitivo de dominio, Inscríbase presente Resolución Registro Interdicciones y Prohibiciones Conservador Bienes Raíces Melipilla y notifíquese diario Departamento Melipilla y si allí no lo hubiere en diario La Nación mediante dos avisos. Primer Otrosí: por acompañados con citación: Segundo y Tercero, como se pide; Cuarto téngase presente. Papel simple demandante y E°1,91 demandada, Cuantía indeterminada. Humberto Espejo Z. Juez. Sara Navas. Secretaria. C-1°-37.

38 POSESIONES EFECTIVAS

CUARTO Juzgado Civil de Mayor Cuantía Santiago Rol N° 1202-69 Corporación de Mejoramiento Urbano ha expropiado a Cesáreo Noriega Noriega inmueble de calle Vicuña Mackenna N° 101, rol 412-1 comuna y departamento de Santiago. Inmueble expropiado tiene superficie aproximada de 744 m2. y siguientes deslindes y medidas, según plano N° 975 confeccionado por expropiante: Norte en 36,50 mts. con calle Rancagua; Sur, en 36 mts. con calle particular; Oriente en 21,55 mts. con Av. Vicuña Mackenna; y Poniente, en 20 mts. con predio rol 412-59; Inscripción dominio expropiado a fs. 4893 N° 8888 Registro Propiedad año 1953 Conservador Bienes Raíces Santiago Indemnización por expropiación fijada de común acuerdo en E° 368.000, con cuota de contado ascendente E°...... suma depositada cuenta corriente este Juzgado, ordenándose presente publicación para que terceros interesados hagan valer sus derechos conforme art 30 Ley 5.604. El Secretario.
C/30/1°2/38

QUINTO Juzgado Civil de Mayor Cuantía. Por esolución de fecha 29 de mayo de 1969, pronunciada en los autos caratulados "Salinas C, Jorge G. con Salinas Z., Matías" rol N° 3511-68, se ha declarado que don Matías Salinas Zalduondo, domiciliado en Padre Orellana N° 1441, Santiago, no tiene la libre administración de sus bienes. Secretario.
Z 2 38.

PRIMER Juzgado Civil de San Miguel concedió por auto de 20 junio 1969, posesión efectiva de la herencia de Dora Aída de las Mercedes Ubilla. Inventario solemne de bienes practicará el Notario de Hacienda Jorge de Solminiach Andrade el 7 de julio de 1969, a las 11 horas, en su oficio, Gran Avenida 4271, San Miguel. Secretario.
C-2-38

QUINTO Juzgado Civil concedió posesión efectiva herencia Adelina Deramond Quezada a Amelia Graciela Inés, Raúl Felix, Luis Enrique, Atilio René, Heiter Pedro Alejandro, Adelina Rebeca, Olga Fresia, Julia Teresa, Amelia Isaura, Elsa Iris, Berta Ilda Raquel, Lucía Eliana y Carlos Raúl Dumay Deramond.- Inventario solemne practicaré 3 Julio 15 horas. Secretario.
A-30-1°-2-38

QUINTO Juzgado Civil concedió posesión efectiva herencia Sara Hernández Espinoza a Javiera, Sara Raquel, Lidia del Carmen, Juan Enrique, María Eliana, Eduardo René, Ema Rosa, Hernán Guillermo, Olga Rebeca, Sergio Edmundo, Carlos Olivia, María Nilda y Velia Odette Figueroa Hernández; Carmen Myriam, Sonia María Angélica, Marcia Liliana, Alfredo Fernando, Valeria Mónica, Cristian Patricio y Marlene Gemita Figueroa Baeza. Inventario solemne practicaré 3 Julio 15 horas. Secretario.
A-30-1°-2-38

TERCER Juzgado Civil de Mayor Cuantía Santiago Rol N° 299-69 Corporación de Mejoramiento Urbano ha expropiado a Teresa y José Araujo González, inmueble de calle Lira N° 134, comuna y departamento de Santiago. Inmueble expropiado tiene superficie aproximada de 491 m2. y siguientes deslindes y medidas, según plano N° 1044 confeccionado por expropiante: Norte, 55,50 m aprox., con predio rol 364/58; Sur, 54,50 m aprox., con predio rol 364/60; Oriente, 8,50 m aprox. con predio del Servicio Nacional de Salud; Poniente, 8,76 aprox. con calle Lira. Inscripción dominio expropiado a fs. 9300 N° 17126, 7079 N° 12746, 9239 N° 16520 y 4998 N° 8380, años 1951, 1952 1954 y 1955, respectivamente, Registro de Propiedad Conservador de Bienes Raíces Santiago. Indemnización por expropiación fijada de común acuerdo en E° 118.000 suma depositada cuenta corriente este Juzgado, ordenándose presente publicación para que terceros interesados hagan valer sus derechos conforme art. 30 Ley 5.604. El Secretario.

QUINTO Juzgado Civil. 3 Julio 15 horas, practicaré ampliación inventario solemne bienes herencia Sebastián Lozano Ontoria. Secretario.
A-30-1°-2-38

QUINTO Juzgado Civil concedió posesión efectiva herencia Angel Martínez González a Rafaela Prieto Astroza.- Secretario
A-30-1°-2-38

QUINTO Juzgado Civil. Cítase 3 Julio 15 horas, parientes menor Rosa María del Carmen Rivera Jatip, fin deliberar curatela.- Secretario.
A-30-1°-2-38

QUINTO Juzgado Civil concedió posesión efectiva herencia Isabel Isamit Barahona a Luis Mario Isamit Mardones. Secretario.
A-30-1°-2-38

QUINTO Juzgado Civil concedió posesión efectiva herencia Guillermo Torres Sanhueza a Iván Guillermo, y Helio Alejandro Torres Concha, sin perjuicio derechos cónyuge María Haydeé Concha Contreras. Secretario.
A-28.30.1°.38

QUINTO Juzgado Civil concedió posesión efectiva herencia Ebbe Luis Albrecht Reifsscneider Rost a Alfred Reifschneider Jacobi e Irmgard Rost Haenschke. Secretario.
A-28-39. 1°.38

QUINTO Juzgado Civil concedió posesión efectiva herencia Félix Armando Gómez Núñez a María Cristina, María Isabel, Armando Enrique, Lucas Jonás y Claudio Alquímides Gomez Barrenechea. sin perjuicio derechos cónyuge María Isabel Barrenechea Barrenechea. Inventario solemne practicaré 2 de Julio 15 horas. Secretario.
A.28.30.1°.38

QUINTO Juzgado Civil concedió posesión efectiva herencia María Fortunata Ibañez Muñoz a Piedad del Carmen Zúñiga Riveros, como cesionaria derechos Luis Osvaldo, Luzmira, Gustavo Atilio, Berta Ida del Carmen, Emma Rosa, Nelly Violeta y Renato Zúñiga Ibañez; Hernán Enrique, Eduardo Eliecer Yolanda Mirella y María Isabel Zúñiga Jorquera; Juan Oliverio Durán Zúñiga; Myrtha María y Hernán Alberto Zúñiga Jaramillo. Secretario.
a.28.30.1°.38

CUARTO Juzgado Civil de Mayor Cuantía. Quiebra Sociedad Minera Cerro Imán. La Junta de Acreedores decretada en esta quiebra continuará el 14 de julio próximo, a las 15 horas, a fin de deliberar sobre las proposiciones de convenio propuestas. Mauricio Litvak R., Síndico Ad - Hoc.
A. 3. 38.

POR AUTO 16 de Junio 1969 Juzgado Letras Puente Alto concedió posesión efectiva herencia intestada de María Felicinda Cerda Fuente Alba a hijos legítimos Héctor Raúl, Mario Alberto, María Josefina y Alba Luz del Carmen Vergara Cerda, sin perjuicio derechos cónyuge sobreviviente José Roberto Vergara Vergara. Se practicará inventario solemne 30 de Junio a las 10 horas. Secretario.
A. 3. 38.

39 QUIEBRAS

QUIEBRA: Soc. Romo Murua y Cía. Segundo Juzgado Civil de Mayor Cuantía de Santiago, resolución 4 de Septiembre de 1968; se declaró la quiebra de la Soc. Romo Murúa y Cía., sociedad colectiva, comerciante, representada por sus socios Omar Murúa Chevesich, comerciante, domiciliado en Compañía 1291, Of. 209; Manuel Romo Vargas, comerciante, Agustinas 1569, y doña María Eugenia Vargas Monteau, comerciante, domiciliada en Chapultepec 5555 de esta ciudad. Las personas que tengan bienes o papeles pertenecientes a la sociedad fallida deben entregarlos dentro de tercero día, al Síndico de Quiebras, bajo pena de ser detenidos por encubridores o cómplices de la quiebra. Adviértase al público que no debe hacer pagos ni entrega de mercaderías a la sociedad fallida bajo pena de nulidad de las mismas. Los acreedores residentes en el territorio de la República deben verificar sus créditos y preferencias dentro de 30 días, bajo apercibimiento legal. Las notificaciones legales se efectuarán en el diario LA NACION. Secretario.
C-26-27-28 30-VI-1°-VII 39

QUIEBRA: Hilda Ernst Blan-

yor Cuantía San Miguel, tuvo por presentada nómina de créditos reconocidos con los siguientes créditos: Créditos Valistas Reconocidos: Soc. Benguerel e Hijos Ltda. por E° 1.523,78 Créditos Preferentes reconocidos: no hubo. Créditos Valistas impugnados; No hubo; Créditos Preferentes impugnados: No hubo; Créditos Reconocidos con Preferencia Impugnada: No hubo; Misma resolución se tuvo por ampliada nómina con Crédito del Fisco por E°566,88 Preferente 1° Clase.
Secretario.
C/30/1°/2/39

QUIEBRA: Genaro Buccolo Boschetti. Segundo Juzgado Civil Resolución 23 junio 1969, tuvo por ampliada nómina créditos reconocidos con siguiente acreedor: Banco de Chile por E° 13.106,80 e intereses, preferente, prenda industrial. Secretario
C/30/1°/2/39

QUIEBRA: José Alvarez Artes Primer Juzgado Civil de Mayor Cuantía de San Miguel, resolución 24 de Junio de 1969, fijó como fecha de cesación de pagos fallido, el día 7 de Noviembre de 1967. Secretario
C/30/1°/2/39

QUIEBRA: Aurelio Delgado Zúñiga. Quinto Juzgado Civil. Resolución 20 junio 1969, tuvo por ampliada nómina créditos reconocidos con siguiente acreedor: Servicio de Seguro Social por E° 5.237, 59- preferente 1a. clase. art. 2472 N° 4 Código Civil y E° 617,10- valista. Secretario.
C-2-39

40 REMATES JUDICIALES

REMATE Tercer Juzgado Civil Mayor Cuantía Santiago. Audiencia treinta Julio 1969, dieciséis horas, propiedad calle Risopatrón 2757. Comuna Las Condes, inscrita fs. 1032 número 1606 Conservador Santiago 1968. Minimum E° 112.007,79. Pagaráse contado o 20% contado dentro quinto día fecha subasta, saldo 15 años cuotas reajustables. Dentro quinto remate consignaráse E° 11.200,77. responder gastos. Boleta garantía 10% mínimum Más antecedentes juicio Asociación "Casa Propia" con Vargas Patricio. Secretaria.
C.2.40

EL VIERNES 4 de Julio a las 15 horas en calle Chacabuco N°763 Remataré por orden del Primer Juzgado Civil de Mayor Cuantía Juicio Cammas Waldo con Olave Carlos: Un amoblado living modelo barril sofa y dos sillones. Una estufa de gas licuado marca Ferriloza sin balón. Una mesa de centro normanda. Tres mesitas marquetería. Un carro para televisor. Una lámpara de pie con pantalla. Un mueble bar cubierta de cristal con luz fluorescente. Tres pisos tapizados para bar. Un juego terraza de fierro compuesto de una mesa redonda cubierta de cristal y tres sillones. Un carro cromado para té. Un pouf de tevinil. Un refrigerador eléctrico Fensa esmaltado de color celeste. Una alfombra de lana. Nicanor Marticorena Pereira. Martillero Público.

REMATE Tercer Juzgado Civil Mayor Cuantía Santiago. Audiencia veintidós Julio 1969, dieciséis horas, propiedad calle Seis 538 Villa Colón - Las Condes, inscrita fs. 6253 número 10051 Conservador Santiago 1967. Minimum E° 56.015,52. Pagaráse contado a 20% contado dentro quinto día fecha subasta, saldo 15 años cuotas reajustables. Dentro quinto día consignaráse E° 5.601,55, responder gastos. Boleta garantía 10% mínimun. Más antecedentes juicio "Asociación Casa Propia" con Zapata, Carlos. Secretaria.
C.2.40.

REMATE Tercer Juzgado Civil Mayor Cuantía Santiago. Audiencia treinta Julio 1969, dieciséis horas; propiedad calle "F" 2023 Villa Santa Elena, actual avenida Estadio Colo Colo Ñuñoa. inscrita fs. 8306 número 13675. Conservador Santiago 1967. Minimun E° 52.102,28. Pagaráse contado o 20% contado dentro quinto día fecha remate, saldo 15 años cuotas reajustables. Dentro quinto día consignaráse E° 5.210,22. Responder gastos, boleta garantía 10% minimun. Más antecedentes juicio Asociación "Casa Propia" con Pizarro, Víctor. Secretario.

ELVIERNES 4 de Julio a las 15 horas en calle Chacabuco N° 763 Remataré por orden del Cuarto Juzgado Civil de Menor Cuantía juicio Banco Israelita con Bravo Carlos: Un refrigerador eléctrico marca Super Polar.- Una radioelectrola de mueble sin marca con tocadiscos de cuatro velocidades.- Una máquina lavadora marca Fensa eléctrica.- Nicanor Marticorena Pereira.- Martillero Público.-

REMATE de Casimires. Orden: Patricio Ramila Alameda 3125. 30 al 5 de Julio 11 horas. Germán Geell. Martillero.
A. 5. 40.

REMATE Judicial Ante Cuarto Juzgado Civil Mayor Cuantía Santiago, Bandera 342, se rematará 15 de Julio 1969, quince horas, departamento 36 de propiedad ubicada José Miguel de la Barra 521, inscrito fs. 4157 N° 5524 Conservador Bienes Raíces Santiago 1959. Mínimo: E° 44.000 Forma pago: al contado. Tomar parte subasta todo interesado deberá acompañar vale vista, boleta orden Tribunal o dinero efectivo por E° 4.400. Gastos e impuestos serán cargo subastador. Demás bases y antecedentes autos 165 - 69 caratulados "Merino Blanca con García Ramón". Ejecutivo. Secretario.
C. 2. 40.

QUINTO Juzgado Civil concedió posesión efectiva herencia Inés del Carmen Catalán Soto a Domingo Lazcano Catalán, sin perjuicios derechos cónyuge Domingo Lazcano Tejada.- Beneficios Ley 16.271.- Secretario.-

42 LEGALES NO CLASIFICADOS

HABIENDOSE Extraviado talonario de ch/s Serie BP N° 6745286-300 Cta. Cte. 61496-3 del Banco del Estado. Sucursal Casa Matriz. Queda Nulo.
A. 1° 42.

HABIENDOSE extraviado el Depósito a Plazo N° 2815 por US$ 300, emitido por el Banco Israelita de Chile el 7 de Abril de 1966, queda nulo y sin valor por haberse dado el aviso correspondiente.
A. 1°. 42.

POR EXTRAVIO quedan nulos los ch/s. Serie A. O. N° 6986534 al 6986550, Banco del Estado. Merced.
A. 1° 42.

HABIENDOSE extraviado Ch/. Serie C - 24 N° 942308. Bco. de A. Edwards y Cia. Sucursal Tajamar queda nulo.
A. 1° 42.

HABIENDOSE extraviado ch. N° 0615268 C. Banco del Estado I. 5798 de "Sermena" queda nulo.
A. 1° 42.

POR EXTRAVIO anúlanse ch/s Serie D. U. 0270197 y 98 Bco. Crédito e Inv. Suc. San Diego.
A. 1° 42.

HABIENDOSE extraviado carnet N° 6024243 de Stgo. perteneciente a Carlos Custodio Ogno Canales no se responde por uso indebido de él.
A. 3. 42

HABIENDOSE extraviado Libreta Corvi N° 11260, perteneciente a Marina Cerda, queda nula por aviso correspondiente.
Z. 3. 42.

44 ESCUELAS Y COLEGIOS

ACADEMIA de Corte y Confección Providencia, le ofrece cursos muy prácticos y modernos de 4 meses. Matrícula abierta para agosto. Providencia 2362, al llegar a Los Leones. Fono 254161. Distribuidor Singer.
A. 22. 44.

52 FABRICAS Y TALLERES DIVERSOS

NOVIOS: Compren sus argollas en la fábrica más antigua de Chile. Casa Sostín. Nueva York 66.

55 PEINADOS Y BELLEZA

PELUCAS, pestañas, toda clase de postizos, pelo natural. General Bari 115. Providencia altura 600. Fono 43145; Compro pelo largo.
C. 31. 55.

59 CITACIONES COMPAÑIAS DE BOMBEROS

Sindicato El Bodegón, cita a reunión General a todos sus socios para el Martes 8 julio 1969 a las 15.30 horas, en Dieciocho 182, ante la presencia de un inspector del Trabajo, para elegir nueva directiva por el período 1969-1970. El Secretario.
A-1-59

QUATRIEME Compagnie de Pompiers "Pompe France". Exercice de Compagnie Jeudi 3 Juillet 1969 a 21 h 30 Au Quartier en tenue de travail. L'adjunt.
O. 3. 59

SEGUNDA Compañía de Bomberos "Esmeralda" Por orden del señor Capitán cito a la Compañía a Ejercicio para hoy a las 21.30 horas. Punto de reunión: El Cuartel Tenida: Sin uniforme. El Ayudante.
O. 1° 59

60 VERAN Y TUR

PARA Viaj
Delegaciones
alojamiento centr
por persona Hotel
toria 478-Valpara

64 NO CLA

CASA de famil
zas o departa
sonas que trab
Fagnano N°
cuadra de San I

COLECCION
liferentes E°
Ranúnculos
Semillas, Ho
Paquetes E° 10.
E° 12. Semiller
Domingo 979.

GUIA PROFESION

ABOGADOS

SANCHEZ DEL POZO
Especialmente asuntos matrimoniales. efectivas.
Particiones, Alimentos, Rectificaciones nombre
Testamentos Exhortos. Tramitaciones urg
Moneda N° 1137- Of. 78. Teléfono 80813

RAQUEL KOGAN B.
Toda clase de asuntos.
Compañía N° 1048 9° Piso Depto A. Fono 84844

EDUARDO PARRAGUEZ ACEVED
Abogado.
Compraventas, Arriendos Posesiones Efectivas, Letras
Huérfanos N° 886 Oficina 502

DENTISTAS

DOCTOR FROIMOVICH
Soldadura de Placas. Entrega en 30 min.
Molina 12, esquina Alameda - Fono 90536

CLINICA DENTAL EDWARD
Prótesis Dentales
Soldaduras. Reparaciones Inmediatas.
Compañía N° 1048 3° piso Depto. A. Edificio Tea

RESTAURACIONES URGENTES
Placas, Puentes, Reparaciones.
Clínica Dental Central
Compañía 1068 Of. 1103. Fono 85702

MEDICOS

Dr. JOSE FROIMOVICH:
Especialidad vejez
Avenida Bulnes 377 Departamento 60A Fono

Dr. GASTON RAMIREZ
Manuel Rodríguez 56 Fono 68823

Dr. HERNAN DEL PINO
Enfermedades de Niños. Rayos X Consultas de 13
Mac Iver 142 2 fiso. Oficina 204. Fono 393601 Pe
Lunes, Miércoles y Viernes **Domicilio: Fono 196745**

Dr. NORBERTO SAINZ RECIO
Corazón, Hígado, Riñón, Estómago, Obesidad. San
427, of.715, de 5 a 7.
Teléfono 35361

Dr. VITERBO PARRA BARAHONA (Señoras
Obstetricia, Ginecología Consulta CLINICA BOST
Atención pe 11.30 a 14.30.
Alameda 1620 Fono 81921

MATRONAS

SEÑORA PHERINY
Lord Cochrane 111

OCULISTAS

OPTICA SERRA
Mac Iver 171
Despacho exacto de recetas, Anteojos, Precisión,C
Economía, Rapidez, Compostura en el día

DOCTORA TOBAR
Moneda 4040. Oficina 4204. **Teléfono 64837.** Con
19.30 horas. Sábados de 12 a 18 horas.

PRACTICANTES

LUIS ALDUNATE
Practicante
Edificio Waldorf, Ahumada 131, Depto. 916 Fono
Atiende prescripciones médicas en vías ur
Curaciones, inyecciones. Atención domiciliaria.

PEDICUROS

AVILES
Pedicuro. Practicante Colegiado
Cumming 441-87596. Indoloro-Domicilios
Fono 87596

LABORATORIOS CLINI

DR. SOTO TELLO
ANALISIS Y TRANSFUSION.
SAN ISIDRO 91, TEL. 36338.

INDISA

SERVICIO MEDICO DOMICILIARIO
para Adultos y Niños
NOCTURNO
Sábados, Domingos y Festivos.
Fono

LOTERIA

de Concepción

LISTA OFICIAL DEL SORTEO Nº 1082 EFECTUADO EL 29 DE JUNIO DE 1969

LEYES: 4885 Y 5443 — EMISION: 45 MIL BOLETOS EN VIGESIMOS

EL BOLETO Nº 26442

SALIO FAVORECIDO CON EL PREMIO DE

1.500.000

ESCUDOS

VENDIDO EN SANTIAGO

A Todos los Boletos cuya Terminación sea

2

Le Corresponde Eº 154 al Entero y Eº 7.70 al Vigésimo, además del premio que figura en la presente lista.-

Número - Premio
3
03034 — 500
03038 — 200
03050 — 200
03075 — 200
03082 — 200
03160 — 200
03188 — 500
03217
E° 1.000
03249 — 200
03330 — 200
03337 — 200
03354 — 500
03355 — 200
03361 — 200
03381 — 200
03386 — 200
03390 — 500
03402 — 500
03413 — 200
03446 — 200
03462 — 200
03471 — 200
03479 — 200
03528 — 200
03600 — 500
03607 — 200
03647 — 500
03763 — 200
03772 — 500
03794 — 200
03823 — 200
03831 — 200
03859 — 200
03867 — 200
03898
E° 1.000
03917 — 200
4
04084 — 200
04085
E° 1.000
04115 — 200
04151 — 200
04166 — 200
04192 — 200
04200 — 200
04202
E° 1.000
04207 — 200
04217 — 200
04240 — 200
04259 — 200
04289 — 500
04330 — 200
04369 — 200
04372
E° 1.000
04418 — 200
04430
E° 1.000
04562 — 200
04606 — 200
04654 — 200
04657 — 200
04729 — 200
04764 — 200
04790 — 500
04791 — 200
04804 — 200
04805 — 500
04827 — 200
04906 — 200
04968 — 200
04977 — 200
5
05002 — 200
05005 — 200
05044 — 200
05047 — 200
05054 — 200
05153 — 200
05164 — 200
05190 — 200
05215 — 500
05225 — 200
05284 — 200
05302 — 200
05314 — 200
05320 — 200
05347 — 200
05376 — 500
05393 — 200
05400 C. 180
05401 C. 180
05402 C. 180
05403 C. 180
05404 C. 180
05405 C. 180
05406 C. 180
05407 C. 180
05408 C. 180
05409 C. 180
05410 C. 180
05411 C. 180
05412 C. 180
05413 C. 180
05414 C. 180
05415 C. 180
05416 C. 180
05417 C. 180
05418 C. 180
05419 C. 180
05420 C. 180
05421 C. 180
05422 C. 180
05423 C. 180
05424 C. 180
05425 C. 180
05426 C. 180
05427 C. 180
05428 C. 180
05429 C. 180
05430 C. 180
05431 C. 180
05432 C. 180
05433 C. 180
05434 C. 180
05435 C. 180
05436 C. 180
05437 C. 180
05438 C. 180
05439 C. 180
05440 C. 180
05441 C. 180
05442 C. 180
05443 C. 180
05444 C. 180
05445 C. 180
05446 C. 180
05447 — 200
05448 C. 180
05449 C. 180
05450 C. 180
05451 C. 180
05452 C. 180
05453 C. 180
05454 C. 180
05455 C. 180
05456 C. 180
05457 C. 180
05458 C. 180
05459 C. 180
05460 C. 180
05461 C. 180
05462 C. 180
05463 C. 180
05464 C. 180
05465 C. 180
05466 C. 180
05467
5.000
ESCUDOS
05468 C. 180
05469 C. 180
05470 C. 180
05471 C. 180
05472 C. 180
05473 C. 180
05474 C. 180
05475 C. 180
05476 C. 180
05476 — 500
05477 C. 180
05478 C. 180
05479 C. 180

Número - Premio
05480 C. 180
05480 — 200
05481 C. 180
05482 C. 180
05483 C. 180
05484 C. 180
05485 C. 180
05486 C. 180
05487 C. 180
05488 C. 180
05489 C. 180
05490 C. 180
05491 C. 180
05492 C. 180
05493 C. 180
05494 C. 180
05495 C. 180
05496 C. 180
05497 C. 180
05498 C. 180
05499 C. 180
05513 — 200
05521 — 200
05548 — 200
05551
E° 1.000
05563 — 200
05600 C. 180
05601 C. 180
05602 C. 180
05603 C. 180
05604 C. 180
05605 C. 180
05606 C. 180
05607 C. 180
05608 C. 180
05609 C. 180
05609 — 200
05610 C. 180
05611 C. 180
05612 C. 180
05613 C. 180
05614 C. 180
05615 C. 180
05616 C. 180
05617
5.000
ESCUDOS
05618 C. 180
05619 C. 180
05620 C. 180
05620 — 500
05621 C. 180
05621 — 200
05622 C. 180
05623 C. 180
05624 C. 180
05625 C. 180
05626 C. 180
05627 C. 180
05628 C. 180
05629 C. 180
05629 — 500
05630 C. 180
05631 C. 180
05632 C. 180
05633 C. 180
05634 C. 180
05635 C. 180
05636 C. 180
05637 C. 180
05638 C. 180
05639 C. 180
05640 C. 180
05641 C. 180
05642 C. 180
05643 C. 180
05644 C. 180
05645 C. 180
05646 C. 180
05647 C. 180
05648 C. 180
05649 C. 180
05650 C. 180
05651 C. 180
05652 C. 180
05653 C. 180
05654 C. 180
05655 C. 180
05656 C. 180
05657 C. 180
05658 C. 180
05659 C. 180
05660 C. 180
05661 C. 180
05662 C. 180
05663 C. 180
05664 C. 180
05665 C. 180
05666 C. 180
05667 C. 180
05668 C. 180
05669 C. 180
05670 C. 180
05671 C. 180
05672 C. 180
05673 C. 180
05674 C. 180
05675 C. 180
05676 C. 180
05677 C. 180
05678 C. 180
05679 C. 180
05680 C. 180
05681 C. 180
05682 C. 180
05683 C. 180
05684 C. 180
05685 C. 180
05686 C. 180
05687 C. 180
05688 C. 180
05689 C. 180
05690 C. 180
05691 C. 180
05692 C. 180
05693 C. 180
05694 C. 180
05695 C. 180
05696 C. 180
05697 C. 180
05698 C. 180
05699 C. 180
05700 C. 180
05701 C. 180
05702 C. 180
05703 C. 180
05704 C. 180
05705 C. 180
05706 C. 180
05706 — 500
05707 C. 180
05708 C. 180
05708 — 200
05709 C. 180
05710 C. 180
05711 C. 180
05712 C. 180
05713 C. 180
05714 C. 180
05715 C. 180
05716 C. 180
05717 C. 180
05718 C. 180
05719 C. 180
05720 C. 180
05721 C. 180
05721 — 200
05722 C. 180
05723 C. 180
05724 C. 180
05725 C. 180
05726 C. 180
05727 C. 180
05728 C. 180
05729 C. 180
05730 C. 180
05731 C. 180
05732 C. 180
05733 C. 180
05734 C. 180
05735 C. 180
05736 C. 180
05736 — 500
05737 C. 180
05738 C. 180
05739 C. 180
05740 C. 180
05741 C. 180
05742 C. 180
05743 C. 180
05744 C. 180
05745 C. 180
05746 C. 180
05747 C. 180
05748 C. 180
05749 C. 180
05750 C. 180
05751 C. 180
05752 C. 180
05753 C. 180
05754 C. 180
05755 C. 180
05756 C. 180
05757 C. 180
05758 C. 180
05759 C. 180
05760 C. 180
05761 C. 180
05762 C. 180
05763 C. 180
05764 C. 180
05765 C. 180
05766 C. 180
05766 — 200
05767 C. 180
05768 C. 180
05769 C. 180
05770 C. 180
05771 C. 180
05772 C. 180
05773 C. 180
05774 C. 180
05775 C. 180
05776 C. 180

Número - Premio
05776 — 200
05777 C. 180
05778 C. 180
05779 C. 180
05780 C. 180
05781 C. 180
05782 C. 180
05783 C. 180
05784 C. 180
05785 C. 180
05786 C. 180
05787 C. 180
05788 C. 180
05789 C. 180
05790 C. 180
05791 C. 180
05792 C. 180
05793 C. 180
05794 C. 180
05795 C. 180
05795 — 200
05796 C. 180
05797
5.000
ESCUDOS
05798 C. 180
05799 C. 180
05803 — 500
05806 — 200
05823
E° 1.000
05844 — 200
05897 — 500
05900 C. 180
05901 C. 180
05902 C. 180
05903 C. 180
05904 C. 180
05905 C. 180
05906 C. 180
05907 C. 180
05908 C. 180
05909 C. 180
05910 C. 180
05911 C. 180
05912 C. 180
05913 C. 180
05914 C. 180
05915 C. 180
05916 C. 180
05917 C. 180
05918 C. 180
05919 C. 180
05920 C. 180
05920 — 500
05921 C. 180
05922 C. 180
05923 C. 180
05924 C. 180
05925 C. 180
05926 C. 180
05926 — 500
05927 C. 180
05928
10
MIL
ESCUDOS
05929 C. 180
05930 C. 180
05931 C. 180
05932 C. 180
05933 C. 180
05934 C. 180
05935 C. 180
05936 C. 180
05937 C. 180
05938 C. 180
05939 C. 180
05940 C. 180
05941 C. 180
05942 C. 180
05942
E° 1.000
05943 C. 180
05944 C. 180
05945 C. 180
05946 C. 180
05947 C. 180
05948 C. 180
05949 C. 180
05949 — 500
05950 C. 180
05951 C. 180
05952 C. 180
05953 C. 180
05954 C. 180
05955 C. 180
05956 C. 180
05956 — 200
05957 C. 180
05958 C. 180
05959 C. 180
05960 C. 180
05961 C. 180
05961 — 500
05962 C. 180
05963 C. 180
05964 C. 180
05965 C. 180
05966 C. 180
05967 C. 180
05968 C. 180
05969 C. 180
05970 C. 180
05971 C. 180
05972 C. 180
05973 C. 180
05974 C. 180
05975 C. 180
05976 C. 180
05977 C. 180
05978 C. 180
05979 C. 180
05980 C. 180
05981 C. 180
05982 C. 180
05983 C. 180
05984 C. 180
05985 C. 180
05986 C. 180
05987 C. 180
05988 C. 180
05989 C. 180
05990 C. 180
05991 C. 180
05992 C. 180
05993 C. 180
05994 C. 180
05995 C. 180
05996 C. 180
05997 C. 180
05998 C. 180
05999 C. 180
05999 — 200
6
06090 — 200
06098 — 200
06105 — 500
06153 — 200
06167 — 200
06170 — 200
06188 — 200
06204 — 200
06230 — 200
06242
E° 1.000
06259 — 200
06298 — 500
06317 — 500
06323 — 200
06335 — 200
06351 — 200
06368 — 200
06399 — 200
06420 — 500
06432 — 200
06468 — 200
06511 — 200
06535
E° 1.000
06557 — 200
06564
E° 1.000
06600 C. 180
06601 C. 180
06602 C. 180
06603 C. 180
06604 C. 180
06605 C. 180
06606 C. 180
06607 C. 180
06608 C. 180

Número - Premio
06609 C. 180
06610 C. 180
06611 C. 180
06612 C. 180
06613 C. 180
06614 C. 180
06615 C. 180
06616 C. 180
06617 C. 180
06618 C. 180
06618 — 200
06619 C. 180
06620 C. 180
06621 C. 180
06622 C. 180
06623 C. 180
06624 C. 180
06625 C. 180
06626 C. 180
06627
10
MIL
ESCUDOS
06628 C. 180
06629 C. 180
06630 C. 180
06631 C. 180
06632 C. 180
06633 C. 180
06634 C. 180
06635 C. 180
06636 C. 180
06637 C. 180
06638 C. 180
06639 C. 180
06640 C. 180
06641 C. 180
06642 C. 180
06643 C. 180
06643 — 500
06644 C. 180
06645 C. 180
06646 C. 180
06647 C. 180
06648 C. 180
06649 C. 180
06650 C. 180
06651 C. 180
06652 C. 180
06653 C. 180
06654 C. 180
06655 C. 180
06656 C. 180
06657 C. 180
06658 C. 180
06659 C. 180
06660 C. 180
06661 C. 180
06662 C. 180
06663 C. 180
06664 C. 180
06665 C. 180
06666 C. 180
06667 C. 180
06667 — 200
06668 C. 180
06669 C. 180
06670 C. 180
06671 C. 180
06672 C. 180
06673 C. 180
06674 C. 180
06675 C. 180
06676 C. 180
06677 C. 180
06678 C. 180
06679 C. 180
06680 C. 180
06681 C. 180
06682 C. 180
06683 C. 180
06684 C. 180
06685 C. 180
06686 C. 180
06687 C. 180
06688 C. 180
06689 C. 180
06690 C. 180
06690 — 200
06691 C. 180
06692 C. 180
06693 C. 180
06694 C. 180
06695 C. 180
06696 C. 180
06697 C. 180
06698 C. 180
06699 C. 180
06708 — 500
06828 — 200
06833 — 200
06874 — 200
06883 — 200
06906 — 200
06920 — 200
06932
E° 1.000
06972 — 200
7
07001 — 500
07013 — 200
07030 — 200
07054 — 200
07066 — 200
07100 C. 180
07101 C. 180
07102 C. 180
07103 C. 180
07104 C. 180
07105 C. 180
07106 C. 180
07107 C. 180
07108 C. 180
07109 C. 180
07110 C. 180
07111 C. 180
07112 C. 180
07113 C. 180
07114 C. 180
07115 C. 180
07116 C. 180
07117 C. 180
07118 C. 180
07119 C. 180
07120 C. 180
07121 C. 180
07122 C. 180
07123 C. 180
07124 C. 180
07125 C. 180
07126 C. 180
07127 C. 180
07128 C. 180
07129 C. 180
07130 C. 180
07131 C. 180
07132 C. 180
07133 C. 180
07134 C. 180
07135 C. 180
07136 C. 180
07137 C. 180
07138 C. 180
07139 C. 180
07140 C. 180
07141 C. 180
07142 C. 180
07143 C. 180
07144 C. 180
07145 C. 180
07146 C. 180
07147 C. 180
07148 C. 180
07149 C. 180
07150 C. 180
07151 C. 180
07152 C. 180
07153 C. 180
07154 C. 180
07155 C. 180
07156 C. 180
07157
10
MIL
ESCUDOS
07158 C. 180
07159 C. 180
07160 C. 180
07161 C. 180
07162 C. 180
07163 C. 180
07164 C. 180
07165 C. 180
07166 C. 180
07167 C. 180
07168 C. 180
07169 C. 180
07170 C. 180
07171 C. 180
07172 C. 180
07173 C. 180
07174 C. 180
07175 C. 180
07176 C. 180
07177 C. 180
07178 C. 180
07179 C. 180
07180 C. 180
07181 C. 180
07182 C. 180
07183 C. 180

Número - Premio
07184 C. 180
07185 C. 180
07186 C. 180
07187 C. 180
07188 C. 180
07189 C. 180
07190 C. 180
07191 C. 180
07192 C. 180
07193 C. 180
07194 C. 180
07195 C. 180
07196 C. 180
07197 C. 180
07198 C. 180
07199 C. 180
07200 C. 180
07201 C. 180
07202 C. 180
07203 C. 180
07204 C. 180
07205 C. 180
07206 C. 180
07207 C. 180
07208 C. 180
07209 C. 180
07210 C. 180
07211 C. 180
07212 C. 180
07213 C. 180
07214 C. 180
07215 C. 180
07216 C. 180
07217 C. 180
07218 C. 180
07219 C. 180
07220 C. 180
07221 C. 180
07222 C. 180
07223 C. 180
07224 C. 180
07225 C. 180
07226 C. 180
07227 C. 180
07228 C. 180
07229 C. 180
07230 C. 180
07231 C. 180
07232 C. 180
07233 C. 180
07234 C. 180
07235 C. 180
07236 C. 180
07237 C. 180
07238 C. 180
07239 C. 180
07240 C. 180
07241 C. 180
07242 C. 180
07243 C. 180
07244 C. 180
07245 C. 180
07246 C. 180
07247 C. 180
07248 C. 180
07249 C. 180
07250 C. 180
07251 C. 180
07252 C. 180
07253 C. 180
07254 C. 180
07255 C. 180
07256 C. 180
07257 C. 180
07258 C. 180
07259 C. 180
07260 C. 180
07261 C. 180
07262 C. 180
07263 C. 180
07264 C. 180
07265 C. 180
07266 C. 180
07266
E° 1.000
07267 C. 180
07268 C. 180
07269 C. 180
07270 C. 180
07271 C. 180
07272 C. 180
07273 C. 180
07274 C. 180
07275 C. 180
07276 C. 180
07277 C. 180
07278 C. 180
07278 — 500
07279 C. 180
07280 C. 180
07281 C. 180
07282 C. 180
07283 C. 180
07284 C. 180
07285 C. 180
07286 C. 180
07287 C. 180
07288 C. 180
07289
10
MIL
ESCUDOS
07290 C. 180
07291 C. 180
07292 C. 180
07293 C. 180
07294 C. 180
07295 C. 180
07296 C. 180
07297 C. 180
07298 C. 180
07299 C. 180
07300 — 200
07302 — 200
07373 — 500
07390 — 200
07400 C. 180
07401 C. 180
07402 C. 180
07403 C. 180
07404 C. 180
07405 C. 180
07406 C. 180
07407 C. 180
07408 C. 180
07409 C. 180
07410 C. 180
07411 C. 180
07412 C. 180
07413 C. 180
07414 C. 180
07415 C. 180
07416 C. 180
07417 C. 180
07418 C. 180
07419 C. 180
07420
5.000
ESCUDOS
07421 C. 180
07422 C. 180
07423 C. 180
07424 C. 180
07425 C. 180
07426 C. 180
07427 C. 180
07428 C. 180
07429 C. 180
07430 C. 180
07431 C. 180
07432 C. 180
07433 C. 180
07434 C. 180
07435 C. 180
07436 C. 180
07437 C. 180
07438 C. 180
07439 C. 180
07440 C. 180
07441 C. 180
07442 C. 180
07443 C. 180
07444 C. 180
07445 C. 180
07446 C. 180
07447 C. 180
07448 C. 180
07449 C. 180
07450 C. 180
07451 C. 180
07452 C. 180
07453 C. 180
07454 C. 180
07455 C. 180
07456 C. 180
07457 C. 180
07458 C. 180
07459 C. 180
07460 C. 180
07461 C. 180
07462 C. 180
07463 C. 180
07464 C. 180
07465 C. 180
07466 C. 180
07467 C. 180
07468 C. 180
07469 C. 180
07470 C. 180
07471 C. 180
07472 C. 180
07473 C. 180
07474 C. 180
07475 C. 180
07476 C. 180
07477 C. 180
07477 — 200
07478 C. 180

Número - Premio
07479 C. 180
07480 C. 180
07481 C. 180
07482 C. 180
07483 C. 180
07484 C. 180
07485 C. 180
07486 C. 180
07487 C. 180
07488 C. 180
07489 C. 180
07490 C. 180
07491 C. 180
07492 C. 180
07493 C. 180
07494 C. 180
07495 C. 180
07496 C. 180
07497 C. 180
07498 C. 180
07499 C. 180
07503 — 200
07528 — 200
07583 — 200
07608 — 200
07617 — 200
07660 — 500
07669
E° 1.000
ESCUDOS
07741 — 500
07748 — 200
07770 — 200
07772 — 200
07774 — 200
07817 — 500
07861 — 200
07895 — 200
07902 — 500
07904 — 200
07910 — 200
07922 — 200
07975 — 200
07997 — 200
8
08048 — 200
08052 — 200
08054 — 200
08095
E° 1.000
08113 — 200
08144 — 200
08170 — 200
08181 — 200
08211 — 200
08217
E° 1.000
08252 — 200
08258 — 500
08326 — 200
08334 — 200
08337 — 200
08356 — 200
08359 — 200
08381 — 200
08388 — 200
08416 — 200
08420 — 200
08441 — 500
08442 — 200
08477 — 200
08490 — 200
08498 — 200
08512 — 200
08556 — 200
08569 — 200
08578 — 200
08581 — 200
08582 — 500
08585 — 200
08600 C. 180
08601 C. 180
08602 C. 180
08603 C. 180
08604 C. 180
08605 C. 180
08606 C. 180
08607 C. 180
08608 C. 180
08609 C. 180
08610 C. 180
08611 C. 180
08612 C. 180
08613 C. 180
08614 C. 180
08615 C. 180
08616 C. 180
08617 C. 180
08618 C. 180
08619 C. 180
08620 C. 180
08621 C. 180
08622 C. 180
08623 C. 180
08624 C. 180
08625 C. 180
08626 C. 180
08627 C. 180
08628
20
MIL
ESCUDOS
08629 C. 180
08630 C. 180
08631 C. 180
08632 C. 180
08633 C. 180
08634 C. 180
08635 C. 180
08636 C. 180
08637 C. 180
08638 C. 180
08639 C. 180
08640 C. 180
08641 C. 180
08642 C. 180
08643 C. 180
08644 C. 180
08645 C. 180
08646 C. 180
08646 — 200
08647 C. 180
08648 C. 180
08649 C. 180
08650 C. 180
08651 C. 180
08652 C. 180
08653 C. 180
08654 C. 180
08655 C. 180
08656 C. 180
08657 C. 180
08658 C. 180
08658 — 200
08659 C. 180
08660 C. 180
08661 C. 180
08662 C. 180
08663 C. 180
08664 C. 180
08665 C. 180
08666 C. 180
08667 C. 180
08668 C. 180
08669 C. 180
08670 C. 180
08671 C. 180
08671 — 200
08672 C. 180
08673 C. 180
08674 C. 180
08675 C. 180
08676 C. 180
08677 C. 180
08678 C. 180
08679 C. 180
08679 — 200
08680 C. 180
08681 C. 180
08682 C. 180
08683 C. 180
08684 C. 180
08685 C. 180
08686 C. 180
08686 — 200
08687 C. 180
08688 C. 180
08689 C. 180
08690 C. 180
08691 C. 180
08692 C. 180
08693 C. 180
08694 C. 180
08695 C. 180
08696 C. 180
08697 C. 180
08698 C. 180
08702 — 200
08705 — 200
08718 — 200
08723 — 200
08743 — 200
08756 — 200
08766 — 200
08807 — 500
08842 — 200

Número - Premio
08902
E° 1.000
08912 — 200
08941 — 200
08996 — 200
9
09003 — 200
09010 — 200
09044 — 200
09126 — 200
09128 — 200
09143 — 200
09149 — 200
09199 — 500
09200 C. 180
09201 C. 180
09202 C. 180
09203 C. 180
09204 C. 180
09205 C. 180
09206 C. 180
09207 C. 180
09208 C. 180
09209
20
MIL
ESCUDOS
09210 C. 180
09211 C. 180
09211 — 200
09212 C. 180
09213 C. 180
09214 C. 180
09215 C. 180
09216 C. 180
09217 C. 180
09218 C. 180
09219 C. 180
09219 — 200
09220 C. 180
09221 C. 180
09222 C. 180
09223 C. 180
09224 C. 180
09225 C. 180
09226 C. 180
09227 C. 180
09228 C. 180
09229 C. 180
09230 C. 180
09231 C. 180
09231 — 200
09232 C. 180
09233 C. 180
09234 C. 180
09235 C. 180
09236 C. 180
09237 C. 180
09238 C. 180
09239 C. 180
09240 C. 180
09241 C. 180
09242 C. 180
09243 C. 180
09244 C. 180
09245 C. 180
09246 C. 180
09247 C. 180
09248 C. 180
09248 — 200
09249 C. 180
09250 C. 180
09251 C. 180
09252 C. 180
09253 C. 180
09254 C. 180
09255 C. 180
09256 C. 180
09257 C. 180
09258 C. 180
09259 C. 180
09260 C. 180
09261 C. 180
09262 C. 180
09263 C. 180
09264 C. 180
09265 C. 180
09266 C. 180
09267 C. 180
09268 C. 180
09269 C. 180
09269 — 200
09270 C. 180
09271 C. 180
09271 — 200
09272 C. 180
09273 C. 180
09274 C. 180
09275 C. 180
09276 C. 180
09277 C. 180
09278 C. 180
09279 C. 180
09280 C. 180
09281 C. 180
09282 C. 180
09283 C. 180
09284 C. 180
09285 C. 180
09286 C. 180
09286 — 200
09287 C. 180
09288 C. 180
09289 C. 180
09290 C. 180
09291 C. 180
09292 C. 180
09293 C. 180
09294 C. 180
09295 C. 180
09296 C. 180
09297 C. 180
09298 C. 180
09298 — 200
09299 C. 180
09310 — 200
09387 — 200
09439 — 200
09468 — 200
09474 — 200
09488 — 200
09508 — 200
09512 — 200
09528 — 200
09535 — 200
09545 — 500
09623 — 500
09647 — 200
09658 — 200
09680 — 500
09694 — 500
09716 — 200
09763 — 200
09778 — 200
09780 — 200
09786 — 500
09787 — 500
09797 — 200
09808 — 200
09825 — 500
09865 — 200
09881 — 200
09941 — 500
09956 — 200
09965 — 200
09973 — 500
09982 — 200
10
10004 — 200
10017 — 200
10058 — 200
10087 — 200
10099 — 200
10141 — 200
10219 — 200
10236 — 200
10257 — 500
10309 — 200
10352 — 200
10410 — 200
10439 — 200
10488 — 200
10500 C. 180
10501 C. 180
10502
150
MIL
ESCUDOS
10503 C. 180
10504 C. 180
10505 C. 180
10506 C. 180
10507 C. 180
10508 C. 180
10509 C. 180
10510 C. 180
10510 — 200
10511 C. 180
10512 C. 180

Número - Premio
10513 C. 180
10514 C. 180
10515 C. 180
10516 C. 180
10517 C. 180
10518 C. 180
10519 C. 180
10520 C. 180
10521 C. 180
10522 C. 180
10523 C. 180
10524 C. 180
10525 C. 180
10526 C. 180
10527 C. 180
10528 C. 180
10529 C. 180
10530 C. 180
10531 C. 180
10532 C. 180
10533 C. 180
10534 C. 180
10535 C. 180
10536 C. 180
10537 C. 180
10538 C. 180
10539 C. 180
10540 C. 180
10541 C. 180
10542 C. 180
10543 C. 180
10544 C. 180
10545 C. 180
10546 C. 180
10547 C. 180
10548 C. 180
10549 C. 180
10550 C. 180
10551 C. 180
10552 C. 180
10553 C. 180
10554 C. 180
10555 C. 180
10556 C. 180
10557 C. 180
10558 C. 180
10559 C. 180
10560 C. 180
10560 — 500
10561 C. 180
10562 C. 180
10563 C. 180
10564 C. 180
10565 C. 180
10566 C. 180
10567 C. 180
10568 C. 180
10569 C. 180
10570 C. 180
10571 C. 180
10572 C. 180
10573 C. 180
10574 C. 180
10575 C. 180
10576 C. 180
10577 C. 180
10578 C. 180
10579 C. 180
10580 C. 180
10581 C. 180
10581 — 200
10582 C. 180
10583 C. 180
10584 C. 180
10585 C. 180
10586 C. 180
10587 C. 180
10588 C. 180
10589 C. 180
10590 C. 180
10591 C. 180
10592 C. 180
10593 C. 180
10594 C. 180
10595 C. 180
10596 C. 180
10597 C. 180
10597 — 200
10598 C. 180
10599 C. 180
10607 — 500
10664 — 200
10686 — 500
10722 — 200
10729 — 500
10761 — 200
10779 — 200
10786
E° 1.000
10869 — 200
10926 — 200
10936 — 200
11
11005 — 500
11044 — 200
11092 — 200
11098 — 200
11134 — 200
11143 — 200
11209 — 200
11232 — 200
11300 — 200
11339 — 200
11395 — 200
11414 — 200
11501 — 500
11551 — 200
11580 — 200
11644 — 200
11675 — 500
11678 — 200
11679 — 200
11701 — 200
11725 — 500
11781 — 200
11800 C. 180
11801 C. 180
11802 C. 180
11803 C. 180
11804 C. 180
11805 C. 180
11806 C. 180
11807 C. 180
11808 C. 180
11809 C. 180
11810 C. 180
11811 C. 180
11812 C. 180
11813 C. 180
11813 — 200
11814 C. 180
11815 C. 180
11816 C. 180
11817 C. 180
11818 C. 180
11818 — 200
11819 C. 180
11820 C. 180
11821 C. 180
11822 C. 180
11823 C. 180
11824 C. 180
11825 C. 180
11826 C. 180
11827 C. 180
11828 C. 180
11829 C. 180
11830
5.000
ESCUDOS
11831 C. 180
11832 C. 180
11833 C. 180
11834 C. 180
11834 — 500
11835 C. 180
11836 C. 180
11837 C. 180
11838 C. 180
11839 C. 180
11840 C. 180
11841 C. 180
11842 C. 180
11843 C. 180
11844 C. 180
11845 C. 180
11846 C. 180
11847 C. 180
11848 C. 180
11849 C. 180
11850 C. 180
11851 C. 180
11852 C. 180
11853 C. 180
11854 C. 180
11855 C. 180
11856 C. 180
11857 C. 180
11858 C. 180
11859 C. 180
11860 C. 180
11861 C. 180
11862 C. 180
11863 C. 180
11864 C. 180
11865 C. 180
11866 C. 180
11867 C. 180
11868 C. 180
11869 C. 180
11870 C. 180
11871 C. 180
11872 C. 180
11873 C. 180
11874 C. 180
11875 C. 180
11876 C. 180
11877 C. 180
11878 C. 180
11879 C. 180

Número - Premio
11880 C. 180
11881 C. 180
11882 C. 180
11883 C. 180
11884 C. 180
11885 C. 180
11886 C. 180
11887 C. 180
11888 C. 180
11889 C. 180
11890 C. 180
11891 C. 180
11892 C. 180
11893 C. 180
11894 C. 180
11895 C. 180
11896 C. 180
11897 C. 180
11898 C. 180
11899 C. 180
11929 — 200
11930 — 200
11941 — 500
12
12005 — 500
12012 — 200
12019 — 200
12036 — 500
12066 — 200
12127 — 200
12175 — 200
12228 — 500
12303 — 200
12313 — 200
12339 — 200
12344 — 200
12382 — 200
12471 — 200
12520 — 200
12529 — 200
12533 — 500
12564 — 500
12570
E° 1.000
12582 — 200
12640 — 200
12671 — 500
12710 — 200
12719 — 200
12726 — 200
12737 — 200
12758 — 200
12788 — 200
12875 — 200
12917 — 200
12924 — 200
12972 — 200
12976 — 200
13
13087 — 500
13136 — 200
13163 — 200
13175 — 200
13268 — 200
13276 — 200
13300 C. 180
13301 C. 180
13302 C. 180
13303 C. 180
13304 C. 180
13304 — 200
13305 C. 180
13306 C. 180
13307 C. 180
13308 C. 180
13309 C. 180
13310 C. 180
13311 C. 180
13312 C. 180
13313 C. 180
13314 C. 180
13315 C. 180
13316 C. 180
13317 C. 180
13318 C. 180
13319 C. 180
13320 C. 180
13320 — 200
13321 C. 180
13321 — 200
13322 C. 180
13323 C. 180
13324 C. 180
13325 C. 180
13326 C. 180
13327 C. 180
13328 C. 180
13329 C. 180
13330 C. 180
13331 C. 180
13332 C. 180
13333 C. 180
13334 C. 180
13335
10
MIL
ESCUDOS
13336 C. 180
13337 C. 180
13338 C. 180
13339 C. 180
13340 C. 180
13341 C. 180
13342 C. 180
13343 C. 180
13344 C. 180
13345 C. 180
13346 C. 180
13347 C. 180
13348 C. 180
13349 C. 180
13350 C. 180
13351 C. 180
13352 C. 180
13353 C. 180
13354 C. 180
13355 C. 180
13356 C. 180
13357 C. 180
13358 C. 180
13359 C. 180
13360 C. 180
13361 C. 180
13362 C. 180
13363 C. 180
13364 C. 180
13365 C. 180
13366 C. 180
13367 C. 180
13368 C. 180
13369 C. 180
13370 C. 180
13371 C. 180
13372 C. 180
13373 C. 180
13374 C. 180
13375 C. 180
13376 C. 180
13377 C. 180
13378 C. 180
13379 C. 180
13380 C. 180
13381 C. 180
13382 C. 180
13383 C. 180
13384 C. 180
13385 C. 180
13386 C. 180
13387 C. 180
13388 C. 180
13389 C. 180
13389
E° 1.000
13390 C. 180
13391 C. 180
13392 C. 180
13393 C. 180
13394 C. 180
13395 C. 180
13396 C. 180
13397 C. 180
13398 C. 180
13399 C. 180
13433 — 500
13440 — 200
13521 — 200
13550 — 200
13552
E° 1.000
13577 — 200
13627 — 200
13668 — 200
13686
E° 1.000
13704 — 200
13729 — 200
13737 — 500
13749 — 500
13773 — 200

Número - Premio
13781 — 200
13824 — 200
13849 — 200
13851 — 200
13900 C. 180
13901 C. 180
13902 C. 180
13903 C. 180
13904 C. 180
13905 C. 180
13906 C. 180
13907 C. 180
13908 C. 180
13909 C. 180
13910 C. 180
13911 C. 180
13912 C. 180
13913 C. 180
13914 C. 180
13915 C. 180
13916 C. 180
13917 C. 180
13918 C. 180
13919 C. 180
13920 C. 180
13921 C. 180
13921
E° 1.000
13922 C. 180
13923 C. 180
13924 C. 180
13925 C. 180
13926 C. 180
13927 C. 180
13928 C. 180
13929 C. 180
13930 C. 180
13931 C. 180
13932 C. 180
13933 C. 180
13934 C. 180
13935 C. 180
13936 C. 180
13937 C. 180
13938 C. 180
13939 C. 180
13940 C. 180
13941 C. 180
13942 C. 180
13943 C. 180
13944 C. 180
13945 C. 180
13946 C. 180
13947 C. 180
13948 C. 180
13949 C. 180
13950 C. 180
13950 — 200
13951 C. 180
13952
5.000
ESCUDOS
13953 C. 180
13954 C. 180
13955 C. 180
13956 C. 180
13956 — 200
13957 C. 180
13958 C. 180
13959 C. 180
13960 C. 180
13961 C. 180
13962 C. 180
13963 C. 180
13964 C. 180
13965 C. 180
13966 C. 180
13967 C. 180
13968 C. 180
13969 C. 180
13970 C. 180
13971 C. 180
13972 C. 180
13973 C. 180
13974 C. 180
13975 C. 180
13976 C. 180
13976 — 500
13977 C. 180
13978 C. 180
13979 C. 180
13980 C. 180
13981 C. 180
13982 C. 180
13983 C. 180
13984 C. 180
13985 C. 180
13986 C. 180
13987 C. 180
13988 C. 180
13989 C. 180
13990 C. 180
13991 C. 180
13992 C. 180
13993 C. 180
13994 C. 180
13994 — 200
13995 C. 180
13996 C. 180
13997 C. 180
13998 C. 180
13999 C. 180
14
14029 — 200
14037
E° 1.000
14086 — 500
14088 — 500
14099 — 200
14101 — 500
14140 — 200
14186 — 200
14194 — 200
14229 — 200
14237 — 200
14243 — 200
14258 — 200
14286 — 200
14322 — 200
14332 — 200
14342 — 200
14351 — 200
14356 — 200
14357 — 200
14401 — 200
14468 — 200
14550 — 200
14578 — 200
14612 — 200
14620 — 200
14630 — 200
14634 — 200
14678 — 200
14711 — 200
14757 — 200
14777 — 200
14793 — 200
14800 C. 180
14801 C. 180
14802 C. 180
14803 C. 180
14804 C. 180
14805 C. 180
14806 C. 180
14807 C. 180
14808 C. 180
14809 C. 180
14810 C. 180
14811 C. 180
14812 C. 180
14813 C. 180
14814 C. 180
14815 C. 180
14816 C. 180
14817 C. 180
14818 C. 180
14819 C. 180
14820 C. 180
14821 C. 180
14822 C. 180
14822 — 200
14823 C. 180
14824 C. 180
14825 C. 180
14826 C. 180
14827 C. 180
14828 C. 180
14829 C. 180
14830 C. 180
14831 C. 180
14832 C. 180
14833 C. 180
14834 C. 180
14835 C. 180
14836 C. 180
14837 C. 180
14838 C. 180
14839 C. 180
14840 C. 180
14841 C. 180
14842 C. 180
14843 C. 180
14844 C. 180
14845 C. 180
14846 C. 180
14847 C. 180
14848 C. 180
14849 C. 180
14850 C. 180
14851 C. 180
14851 — 200
14852 C. 180
14852 — 200
14853 C. 180
14854 C. 180
14855 C. 180
14856 C. 180

Número - Premio
14857 C. 180
14858 C. 180
14859 C. 180
14860
5.000
ESCUDOS
14861 C. 180
14862 C. 180
14863 C. 180
14864 C. 180
14865 C. 180
14866 C. 180
14867 C. 180
14868 C. 180
14869 C. 180
14870 C. 180
14870 — 200
14871 C. 180
14872 C. 180
14873 C. 180
14874 C. 180
14875 C. 180
14876 C. 180
14877 C. 180
14878 C. 180
14879 C. 180
14880 C. 180
14881 C. 180
14882 C. 180
14883 C. 180
14884 C. 180
14885 C. 180
14886 C. 180
14887 C. 180
14888 C. 180
14889 C. 180
14890 C. 180
14891 C. 180
14892 C. 180
14893 C. 180
14894 C. 180
14895 C. 180
14896 C. 180
14897 C. 180
14898 C. 180
14899 C. 180
14937 — 200
15
15067
E° 1.000
15084 — 200
15095 — 200
15159 — 200
15202 — 200
15228 — 200
15243 — 500
15277 — 200
15290 — 200
15292 — 200
15310 — 200
15318 — 200
15367
E° 1.000
15403 — 200
15464 — 500
15488 — 200
15543 — 200
15560 — 200
15569 — 200
15572
E° 1.000
15593 — 200
15623 — 500
15631 — 200
15648 — 200
15700 — 200
15703 — 200
15778 — 200
15834 — 200
15853 — 500
15854
E° 1.000
15857 — 200
15897 — 500
15940 — 500
15948 — 200
15955 — 200
15965 — 200
15972 — 200
16
16019 — 200
16044 — 200
16074
E° 1.000
16077 — 200
16139 — 200
16177 — 200
16180 — 200
16208 — 200
16233 — 200
16264 — 200
16276 — 200
16287 — 200
16357 — 200
16375 — 200
16383 — 500
16387 — 200
16419 — 200
16425 — 200
16470 — 500
16473 — 200
16489 — 200
16531 — 500
16532
E° 1.000
16569 — 200
16598 — 200
16615 — 500
16673 — 200
16705 — 200
16741 — 200
16761 — 200
16765 — 200
16772 — 200
16775 — 200
16776 — 200
16786 — 200
16796 — 200
16834 — 500
16852 — 200
16999 — 200
17
17004 — 200
17046 — 200
17074 — 200
17139 — 200
17146 — 200
17160 — 200
17232 — 200
17238 — 500
17283 — 200
17302 — 200
17305 — 200
17307 — 200
17312 — 500
17315 — 500
17382 — 200
17411 — 200
17447 — 200
17471 — 200
17518 — 500
17530 — 200
17531 — 200
17555 — 200
17560 — 200
17566 — 200
17612
E° 1.000
17635 — 500
17643 — 200
17658 — 200
17707 — 200
17710 — 500
17786 — 200
17807 — 200
17821 — 200
17822 — 500
17963 — 200

Número - Premio
18
18003 — 200
18015 — 200
18064 — 200
18083 — 200
18091 — 200
18190 — 200
18202 — 500
18252 — 500
18261 — 200
18280 — 500
18302 — 200
18307 — 200
18330 — 200
18351 — 200
18383
E° 1.000
18390 — 200
18432 — 200
18438 — 200
18445 — 200
18571 — 200
18621 — 200
18642 — 200
18652 — 200
18655 — 200
18663 — 500
18698 — 200
18709
E° 1.000
18719 — 200
18728 — 200
18738 — 200
18795 — 500
18814 — 200
18820 — 200
18840 — 200
18893 — 500
18909 — 500
18968 — 500
18971 — 200
18980 — 500
19
19000 C. 180
19001 C. 180
19002 C. 180
19003 C. 180
19004 C. 180
19005 C. 180
19006
5.000
ESCUDOS
19007 C. 180
19008 C. 180
19009 C. 180
19010 C. 180
19011 C. 180
19012 C. 180
19013 C. 180
19014 C. 180
19015 C. 180
19016 C. 180
19017 C. 180
19018 C. 180
19019 C. 180
19020 C. 180
19021 C. 180
19022 C. 180
19023 C. 180
19024 C. 180
19025 C. 180
19026 C. 180
19027 C. 180
19028 C. 180
19029 C. 180
19030 C. 180
19031 C. 180
19032 C. 180
19033 C. 180
19034 C. 180
19035 C. 180
19036 C. 180
19037 C. 180
19038 C. 180
19039 C. 180
19040 C. 180
19041 C. 180
19042 C. 180
19043 C. 180
19044 C. 180
19045 C. 180
19046 C. 180
19047 C. 180
19048 C. 180
19049 C. 180
19050 C. 180
19051 C. 180
19052 C. 180
19053 C. 180
19054 C. 180
19055 C. 180
19056 C. 180
19057 C. 180
19058 C. 180
19059 C. 180
19060 C. 180
19061 C. 180
19062 C. 180
19063 C. 180
19064 C. 180
19065 C. 180
19066 C. 180
19067 C. 180
19068 C. 180
19069 C. 180
19070 C. 180
19071 C. 180
19072 C. 180
19073 C. 180
19074 C. 180
19075 C. 180
19076 C. 180
19077 C. 180
19078 C. 180
19079 C. 180
19080 C. 180
19081 C. 180
19082 C. 180
19083 C. 180
19084 C. 180
19085 C. 180
19086 C. 180
19087 C. 180
19088 C. 180
19089 C. 180
19090 C. 180
19091 C. 180
19092 C. 180
19093 C. 180
19094 C. 180

Número - Premio
19095 C. 180
19096 C. 180
19096 — 200
19097 C. 180
19098 C. 180
19099 C. 180
19108 — 200
19134 — 200
19199 — 200
19200 — 200
19219 — 200
19223 — 200
19305 — 200
19307 — 500
19419 — 200
19443 — 200
19455 — 200
19467 — 200
19489 — 500
19511 — 200
19574 — 200
19590 — 200
19594
E° 1.000
19600 C. 180
19601 C. 180
19602 C. 180
19603 C. 180
19604 C. 180
19605 C. 180
19606 C. 180
19607 C. 180
19608 C. 180
19609 C. 180
19609 — 500
19610 C. 180
19611 C. 180
19612 C. 180
19613 C. 180
19614 C. 180
19615 C. 180
19616 C. 180
19617 C. 180
19618 C. 180
19619 C. 180
19620 C. 180
19621 C. 180
19622 C. 180
19623 C. 180
19624 C. 180
19625 C. 180
19626 C. 180
19627 C. 180
19628 C. 180
19629 C. 180
19630 C. 180
19631 C. 180
19632 C. 180
19633 C. 180
19634 C. 180
19635 C. 180
19636 C. 180
19637 C. 180
19638 C. 180
19639 C. 180
19640 C. 180
19641 C. 180
19642 C. 180
19643 C. 180
19644 C. 180
19645 C. 180
19646 C. 180
19647 C. 180
19648 C. 180
19648 — 500
19649 C. 180
19650 C. 180
19651 C. 180
19652 C. 180
19653 C. 180
19654 C. 180
19655 C. 180
19656 C. 180
19657 C. 180
19658 C. 180
19659 C. 180
19660 C. 180
19661 C. 180
19662 C. 180
19663 C. 180
19664 C. 180
19665 C. 180
19666 C. 180
19667 C. 180
19668 C. 180
19669 C. 180
19670 C. 180
19671 C. 180
19672 C. 180
19673 C. 180
19674 C. 180
19675 C. 180
19676 C. 180
19676 — 200
19677 C. 180
19678 C. 180
19679 C. 180
19680 C. 180
19681 C. 180
19682 C. 180
19683 C. 180
19684 C. 180
19685 C. 180
19686 C. 180
19687
5.000
ESCUDOS
19688 C. 180
19689 C. 180
19690 C. 180
19691 C. 180
19692 C. 180
19693 C. 180
19694 C. 180
19695 C. 180
19696 C. 180
19697 C. 180
19698 C. 180
19699 C. 180
19722 — 500
19780 — 200
19786 — 200
19805 — 200
19818 — 200
19857 — 200
19949
E° 1.000
19974 — 200
19985 — 200
20
20100 — 500
20104 — 500
20188 — 200
20217 — 200
20261 — 200

Número - Premio
20295 — 500
20369 — 200
20374 — 500
20388 — 200
20461 — 200
20494 — 500
20575 — 200
20579 — 200
20583 — 200
20600 C. 180
20601 C. 180
20602 C. 180
20603 C. 180
20604 C. 180
20605 C. 180
20606 C. 180
20607 C. 180
20608 C. 180
20609 C. 180
20610 C. 180
20611 C. 180
20612 C. 180
20613 C. 180
20614 C. 180
20615 C. 180
20616 C. 180
20617 C. 180
20618 C. 180
20619 C. 180
20619 — 200
20620 C. 180
20621 C. 180
20622 C. 180
20623 C. 180
20624 C. 180
20625 C. 180
20626 C. 180
20627 C. 180
20628 C. 180
20629 C. 180
20630 C. 180
20631 C. 180
20632 C. 180
20633 C. 180
20634 C. 180
20635 C. 180
20636 C. 180
20637 C. 180
20638 C. 180
20639 C. 180
20640
10
MIL
ESCUDOS
20641 C. 180
20642 C. 180
20643 C. 180
20644 C. 180
20645 C. 180
20645 — 200
20646 C. 180
20647 C. 180
20648 C. 180
20649 C. 180
20650 C. 180
20651 C. 180
20652 C. 180
20653 C. 180
20654 C. 180
20655 C. 180
20656 C. 180
20656 — 200
20657 C. 180
20658 C. 180
20659 C. 180
20660 C. 180
20661 C. 180
20662 C. 180
20663 C. 180
20664 C. 180
20664 — 200
20665 C. 180
20666 C. 180
20667 C. 180
20668 C. 180
20669 C. 180
20670 C. 180
20671 C. 180
20672 C. 180
20673 C. 180
20674 C. 180
20674 — 200
20675 C. 180
20676 C. 180
20677 C. 180
20678 C. 180
20679 C. 180
20680 C. 180
20681 C. 180
20682 C. 180
20683 C. 180
20684 C. 180
20685 C. 180
20686 C. 180
20687 C. 180
20688 C. 180
20689 C. 180
20690 C. 180
20691 C. 180
20692 C. 180
20693 C. 180
20693 — 200
20694 C. 180
20695 C. 180
20696 C. 180
20697 C. 180
20698 C. 180
20699 C. 180
20750 — 200
20753 — 200
20801 — 200
20806 — 200
20827 — 200
20851 — 200
20863 — 500
20871 — 200
20937 — 200
20954 — 200
20958 — 200
20960 — 200
20976 — 200
20996 — 200
21
21042 — 200
21058 — 200
21080 — 200
21132 — 200
21144 — 200
21150 — 200
21210 — 500
21225 — 200
21259 — 200
21271 — 200
21273 — 200
21275 — 200
21332
E° 1.000

Número - Premio
21372 — 200
21386 — 200
21388 — 200
21487 — 200
21497
E° 1.000
21499 — 200
21572 — 200
21583 — 200
21650 — 200
21667 — 200
21685 — 200
21720 — 200
21726 — 200
21780 — 500
21787 — 500
21800 C. 180
21800 C. 180
21801 C. 180
21801 C. 180
21802 C. 180
21803 C. 180
21803 C. 180
21804 C. 180
21804 C. 180
21805 C. 180
21805 C. 180
21806 C. 180
21806 — 200
21807 C. 180
21807 C. 180
21808 C. 180
21809 C. 180
21809 C. 180
21810 C. 180
21810 C. 180
21811 C. 180
21811 C. 180
21812 C. 180
21812
10
MIL
ESCUDOS
21813 C. 180
21813 C. 180
21814 C. 180
21814 C. 180
21815 C. 180
21815 C. 180
21816 C. 180
21816 C. 180
21817 C. 180
21817 C. 180
21818 C. 180
21818 C. 180
21819 C. 180
21819 C. 180
21820 C. 180
21820 — 200
21821 C. 180
21821 C. 180
21822 C. 180
21822 C. 180
21823 C. 180
21823 C. 180
21824 C. 180
21824 C. 180
21825 C. 180
21825 C. 180
21826 C. 180
21826 C. 180
21827 C. 180
21827 C. 180
21828 C. 180
21828 C. 180
21829 C. 180
21829 C. 180
21830 C. 180
21830 C. 180
21831 C. 180
21831 C. 180
21832 C. 180
21832 C. 180
21833 C. 180
21833 C. 180
21834 C. 180
21834 C. 180
21835 C. 180
21835 C. 180
21836 C. 180
21836 C. 180
21837 C. 180
21837 C. 180
21838 C. 180
21838 C. 180
21839 C. 180
21840 C. 180
21840 C. 180
21841 C. 180
21841 C. 180
21842 C. 180
21842 C. 180
21843 C. 180
21843 C. 180
21844 C. 180
21844 C. 180
21845 C. 180
21845 C. 180
21846 C. 180
21847 C. 180
21847 C. 180
21848 C. 180
21848 C. 180
21849 C. 180
21849 C. 180
21850 C. 180
21850 C. 180
21851 C. 180
21851 C. 180
21852 C. 180
21852 C. 180
21853 C. 180
21853 C. 180
21854 C. 180
21854 C. 180
21855 C. 180
21855 C. 180
21856 C. 180
21856 C. 180
21857 C. 180
21857 C. 180
21858 C. 180
21858 C. 180
21859 C. 180
21859 C. 180
21860 C. 180
21860 C. 180
21861 C. 180
21861 C. 180
21862 C. 180
21862 C. 180
21863 C. 180
21863 C. 180
21864 C. 180
21864 C. 180

Número - Premio
21865 C. 180
21865 C. 180
21866 C. 180
21866 C. 180
21866 — 200
21867 C. 180
21867 C. 180
21868 C. 180
21868
5.000
ESCUDOS
21869 C. 180
21869 C. 180
21870 C. 180
21870 C. 180
21871 C. 180
21871 C. 180
21872 C. 180
21872 C. 180
21873 C. 180
21873 C. 180
21874 C. 180
21874 C. 180
21875 C. 180
21875 C. 180
21876 C. 180
21876 C. 180
21877 C. 180
21877 C. 180
21878 C. 180
21878 C. 180
21879 C. 180
21879 C. 180
21880 C. 180
21880 C. 180
21881 C. 180
21881 C. 180
21882 C. 180
21882 C. 180
21883 C. 180
21883 C. 180
21884 C. 180
21884 C. 180
21885 C. 180
21885 C. 180
21886 C. 180
21886 C. 180
21887 C. 180
21887 C. 180
21888 C. 180
21888 C. 180
21889 C. 180
21889 C. 180
21890 C. 180
21890 C. 180
21891 C. 180
21891 C. 180
21892 C. 180
21892 C. 180
21893 C. 180
21893 C. 180
21894 C. 180
21894 C. 180
21895 C. 180
21895 C. 180
21896 C. 180
21896 C. 180
21897 C. 180
21897 C. 180
21898 C. 180
21898 C. 180
21899 C. 180
21899 C. 180
21958 — 200
21972 — 200
21986 — 200
22
22000
E° 1.000
22041 — 200
22094 — 500
22141 — 200
22258 — 200
22287 — 200
22298 — 200
22302 — 200
22382 — 500
22389 — 200
22391 — 200
22394 — 200
22433 — 200
22441 — 200
22491 — 200
22524 — 200
22561 — 200
22654 — 200
22681 — 200
22699 — 200
22749 — 200
22753
E° 1.000
22760 — 200
22793 — 200
22820 — 200
22836 — 200
22837 — 200
22890 — 200
22920 — 200
22921 — 200
22924 — 500
22981 — 200
23
23003 — 500
23021 — 200
23054 — 200
23077 — 200
23084 — 200
23129 — 200
23218 — 200
23238 — 200
23255 — 200
23267
E° 1.000
23274 — 200
23275 — 200
23363 — 200
23395 — 500
23408 — 200
23416 — 200
23419 — 200
23432 — 500
23433 — 500
23489 — 200
23537 — 200
23568 — 200
23611 — 200
23635 — 200

Número - Premio
23644
E° 1.000
23709 — 200
23718
E° 1.000
23748 — 500
23750 — 200
23805 — 200
23818 — 200
23821 — 200
23828 — 500
23867 — 200
23880 — 200
23913 — 200
23932 — 200
23947
E° 1.000
23962 — 200
23976
E° 1.000
23989 — 200
24
24009 — 200
24010 — 200
24038 — 200
24077 — 200
24097 — 200
24099 — 500
24129 — 200
24156 — 200
24158 — 200
24160 — 500
24196 — 200
24200 C. 180
24201 C. 180
24202 C. 180
24203 C. 180
24204 C. 180
24205 C. 180
24206 C. 180
24207 C. 180
24208 C. 180
24209 C. 180
24210 C. 180
24211 C. 180
24212 C. 180
24213 C. 180
24214
5.000
ESCUDOS
24215 C. 180
24216 C. 180
24217 C. 180
24218 C. 180
24219 C. 180
24220 C. 180
24221 C. 180
24222 C. 180
24223 C. 180
24224 C. 180
24225 C. 180
24226 C. 180
24227 C. 180
24228 C. 180
24229 C. 180
24230 C. 180
24231 C. 180
24232 C. 180
24233 C. 180
24234 C. 180
24235 C. 180
24236 C. 180
24237 C. 180
24238 C. 180
24239 C. 180
24239 — 200
24240 C. 180
24241 C. 180
24242 C. 180
24243 C. 180
24244 C. 180
24245 C. 180
24246 C. 180
24247 C. 180
24248 C. 180
24249 C. 180
24250 C. 180
24251 C. 180
24252 C. 180
24253 C. 180
24254 C. 180
24255 C. 180
24256 C. 180
24257 C. 180
24258 C. 180
24259 C. 180
24260 C. 180
24261 C. 180
24262 C. 180
24262 — 200
24263 C. 180
24264 C. 180
24265 C. 180
24266 C. 180
24267 C. 180
24268 C. 180
24269 C. 180
24270 C. 180
24271 C. 180
24272 C. 180
24273 C. 180
24274 C. 180
24275 C. 180
24276 C. 180
24277 C. 180
24278 C. 180
24279 C. 180
24280 C. 180
24281 C. 180
24282 C. 180
24283 C. 180
24284 C. 180
24285 C. 180
24286 C. 180
24287 C. 180
24288 C. 180
24289 C. 180
24290 C. 180
24291 C. 180
24292 C. 180
24293 C. 180
24293 — 200
24294 C. 180
24295 C. 180
24296 C. 180
24297 C. 180
24298 C. 180

Número - Premio
24299 C. 180
24307 — 200
24321 — 500
24387 — 200
24452 — 200
24500 C. 180
24501 C. 180
24501 — 200
24502 C. 180
24503 C. 180
24504 C. 180
24505 C. 180
24506 C. 180
24507 C. 180
24508 C. 180
24509 C. 180
24510 C. 180
24511 C. 180
24512 C. 180
24513 C. 180
24514 C. 180
24515 C. 180
24516 C. 180
24517 C. 180
24518 C. 180
24519 C. 180
24520 C. 180
24521 C. 180
24522 C. 180
24523 C. 180
24524 C. 180
24525 C. 180
24526 C. 180
24527 C. 180
24528 C. 180
24529 C. 180
24530 C. 180
24531 C. 180
24532 C. 180
24533 C. 180
24534 C. 180
24535 C. 180
24536 C. 180
24537 C. 180
24538 C. 180
24539 C. 180
24540 C. 180
24541 C. 180
24542 C. 180
24543 C. 180
24544 C. 180
24545 C. 180
24546 C. 180
24546 — 200
24547 C. 180
24548 C. 180
24549 C. 180
24550 C. 180
24551 C. 180
24552 C. 180
24553 C. 180
24554 C. 180
24555 C. 180
24556 C. 180
24557 C. 180
24558 C. 180
24559 C. 180
24560 C. 180
24561 C. 180
24562 C. 180
24563 C. 180
24564 C. 180
24565 C. 180
24566 C. 180
24566
E° 1.000
24567 C. 180
24568 C. 180
24569 C. 180
24570 C. 180
24571 C. 180
24572 C. 180
24573 C. 180
24574 C. 180
24575 C. 180
24576 C. 180
24577 C. 180
24578 C. 180
24579 C. 180
24580 C. 180
24581 C. 180
24582 C. 180
24583 C. 180
24584 C. 180
24585 C. 180
24586 C. 180
24587 C. 180
24588 C. 180
24589 C. 180
24590 C. 180
24591 C. 180
24592 C. 180
24593 C. 180
24594 C. 180
24595 C. 180
24596
5.000
ESCUDOS
24597 C. 180
24598 C. 180
24599 C. 180
24762 — 200
24769 — 200
24772 — 200
24800 — 200
24818 — 200
24835 — 500
24909 — 200
24911 — 200
24921 — 200
24927 — 200
24993 — 200
25
25007 — 200
25008 — 200
25014 — 200
25094 — 200
25149 — 200
25197 — 200
25204 — 200
25232
E° 1.000
25278 — 500
25310 — 200
25314 — 500
25316 — 200
25344 — 200
25364 — 200
25410 — 200
25416 — 200
25432 — 200
25447
E° 1.000

Número - Premio
25486 — 200
25490 — 500
25505 — 200
25534 — 200
25551 — 500
25619 — 200
25663 — 200
25700 C. 180
25701 C. 180
25702 C. 180
25703 C. 180
25704 C. 180
25705 C. 180
25706 C. 180
25707 C. 180
25708 C. 180
25709 C. 180
25710 C. 180
25711 C. 180
25712 C. 180
25713 C. 180
25714 C. 180
25715 C. 180
25716 C. 180
25717 C. 180
25718 C. 180
25719 C. 180
25720 C. 180
25721 C. 180
25722 C. 180
25723 C. 180
25724 C. 180
25725 C. 180
25726 C. 180
25727 C. 180
25728 C. 180
25729 C. 180
25730 C. 180
25731 C. 180
25732 C. 180
25732 — 200
25733 C. 180
25734 C. 180
25735 C. 180
25736 C. 180
25737 C. 180
25738 C. 180
25739 C. 180
25739 — 200
25740 C. 180
25741 C. 180
25742 C. 180
25743 C. 180
25744 C. 180
25745 C. 180
25746 C. 180
25747 C. 180
25748 C. 180
25749 C. 180
25750 C. 180
25751 C. 180
25752 C. 180
25753 C. 180
25754 C. 180
25755 C. 180
25756 C. 180
25757 C. 180
25758 C. 180
25759 C. 180
25760 C. 180
25761 C. 180
25762 C. 180
25763 C. 180
25764 C. 180
25765 C. 180
25766 C. 180
25767 C. 180
25768 C. 180
25769 C. 180
25770 C. 180
25771 C. 180
25772 C. 180
25773 C. 180
25774 C. 180
25775 C. 180
25776 C. 180
25777 C. 180
25778 C. 180
25779 C. 180
25780 C. 180
25781
10
MIL
ESCUDOS
25782 C. 180
25783 C. 180
25784 C. 180
25785 C. 180
25786 C. 180
25787 C. 180
25788 C. 180
25789 C. 180
25790 C. 180
25791 C. 180
25792 C. 180
25792 — 200
25793 C. 180
25794 C. 180
25795 C. 180
25796 C. 180
25797 C. 180
25798 C. 180
25799 C. 180
25846 — 200
25890 — 200
25900 C. 180
25901 C. 180
25902 C. 180
25903 C. 180
25904 C. 180
25905 C. 180
25906 C. 180
25907 C. 180
25908 C. 180
25909 C. 180
25910 C. 180
25911 C. 180
25912 C. 180
25913 C. 180
25914 C. 180
25915 C. 180
25916 C. 180
25917 C. 180
25918 C. 180
25919 C. 180
25920 C. 180
25921 C. 180
25922
5.000
ESCUDOS
25923 C. 180
25924 C. 180
25925 C. 180
25926 C. 180
25927 C. 180
25928 C. 180
25929 C. 180
25930 C. 180
25931 C. 180
25932 C. 180
25933 C. 180
25934 C. 180
25934 — 200
25935 C. 180
25936 C. 180
25937 C. 180
25938 C. 180
25939 C. 180
25940 C. 180
25941 C. 180
25942 C. 180
25943 C. 180
25944 C. 180
25945 C. 180
25946 C. 180
25947 C. 180
25948 C. 180
25949 C. 180
25950 C. 180
25951 C. 180
25952 C. 180
25953 C. 180
25954 C. 180
25955 C. 180
25956 C. 180
25957 C. 180
25958 C. 180
25959 C. 180
25960 C. 180
25961 C. 180
25962 C. 180
25963 C. 180
25964 C. 180
25965 C. 180
25966 C. 180
25967 C. 180
25968 C. 180
25969 C. 180
25970 C. 180
25971 C. 180
25972 C. 180
25973 C. 180
25974 C. 180
25975 C. 180
25976 C. 180
25977 C. 180
25978 C. 180
25979 C. 180
25980 C. 180
25981 C. 180
25982 C. 180
25983 C. 180
25984 C. 180
25985 C. 180
25986 C. 180
25987 C. 180
25988 C. 180
25989 C. 180
25990 C. 180
25991 C. 180
25992 C. 180
25993 C. 180

Número - Premio
25994 C. 180
25995 C. 180
25996 C. 180
25997 C. 180
25998 C. 180
25999 C. 180
26
26012 — 200
26040 — 200
26047 — 200
26056 — 200
26059 — 200
26079 — 200
26083 — 200
26091 — 200
26102 — 200
26144 — 200
26146 — 200
26165 — 200
26188
E° 1.000
26190
E° 1.000
26239 — 200
26260 — 200
26328 — 200
26329 — 200
26345
E° 1.000
26371 — 500
26391 — 200
26400 C. 180
26401 C. 180
26402 C. 180
26403 C. 180
26404 C. 180
26405 C. 180
26406 C. 180
26407 C. 180
26408 C. 180
26409 C. 180
26410 C. 180
26411 C. 180
26412 C. 180
26413 C. 180
26414 C. 180
26415 C. 180
26416 C. 180
26417 C. 180
26418 C. 180
26419 C. 180
26420 C. 180
26421 C. 180
26422 C. 180
26423 C. 180
26424 C. 180
26425 C. 180
26426 C. 180
26427 C. 180
26428 C. 180
26429 C. 180
26430 C. 180
26431 C. 180
26432 C. 180
26433 C. 180
26434 C. 180
26435 C. 180
26436 C. 180
26437 C. 180
26438 C. 180
26439 C. 180
26440 C. 180
APROX.
26441
E° 1.044.50
26442
1
MILLON
500
MIL
ESCUDOS
APROX.
26443
E° 1.044.50
26444 C. 180
26445 C. 180
26446 C. 180
26447 C. 180
26448 C. 180
26449 C. 180
26450 C. 180
26451 C. 180
26452 C. 180
26453 C. 180
26454 C. 180
26455 C. 180
26456 C. 180
26457 C. 180
26458 C. 180
26459 C. 180
26460 C. 180
26460 — 500
26461 C. 180
26462 C. 180
26463 C. 180
26464 C. 180
26465 C. 180
26466 C. 180
26467 C. 180
26468 C. 180
26469 C. 180
26470 C. 180
26471 C. 180
26472 C. 180
26473 C. 180
26474 C. 180
26475 C. 180
26476 C. 180
26477 C. 180
26478 C. 180
26479 C. 180
26480 C. 180
26481 C. 180
26482 C. 180
26483 C. 180
26484 C. 180
26485 C. 180
26486 C. 180
26487 C. 180
26488 C. 180
26489 C. 180
26490 C. 180
26491 C. 180
26492 C. 180
26493 C. 180
26494 C. 180
26495 C. 180
26495 — 200
26496 C. 180
26497 C. 180
26498 C. 180
26499 C. 180
26521 — 200
26565 — 200
26602 — 200
26611 — 200
26630 — 200
26649 — 500
26659 — 200
26731 — 200
26734 — 500
26741 — 200
26799 — 200
26807 — 200
26865
E° 1.000
26878 — 200
26955 — 500
26956 — 200
27
27016 — 500
27023 — 200
27089 — 200
27193 — 200
27223 — 500
27236 — 200
27261 — 500
27293 — 200
27302 — 200
27321
E° 1.000
27342 — 200

Número - Premio
27355
E° 1.000
27382 — 200
27412 — 200
27468 — 500
27498 — 200
27558 — 200
27562 — 200
27589 — 200
27604 — 200
27649 — 200
27676 — 200
27703
E° 1.000
27764 — 200
27813 — 200
27818 — 500
27825 — 200
27839 — 500
27842 — 200
27868 — 200
27869 — 200
27889 — 200
27925 — 500
27926 — 200
27954 — 200
27985 — 500
27986 — 200
28
28021 — 200
28040 — 200
28050 — 500
28090 — 500
28119 — 200
28158 — 200
28160 — 200
28217 — 200
28228 — 200
28231 — 200
28241 — 200
28341 — 200
28353 — 500
28364 — 200
28373
E° 1.000
28383
E° 1.000
28455 — 200
28582 — 200
28595 — 200
28639 — 500
28652 — 200
28677 — 200
28688
E° 1.000
28729 — 200
28749 — 500
28763 — 200
28774 — 200
28784 — 200
28830 — 200
28837 — 200
28884
E° 1.000
28938 — 200
29
29016 — 200
29029 — 200
29059 — 200
29086 — 200
29090 — 200
29100 C. 180
29101 C. 180
29102 C. 180
29103 C. 180
29104 C. 180
29105 C. 180
29106 C. 180
29106 — 200
29107 C. 180
29108 C. 180
29108 — 200
29109 C. 180
29110 C. 180
29111 C. 180
29112 C. 180
29113 C. 180
29114 C. 180
29115 C. 180
29116 C. 180
29117 C. 180
29118 C. 180
29119 C. 180
29120 C. 180
29121 C. 180
29122 C. 180
29123 C. 180
29124 C. 180
29125 C. 180
29126 C. 180
29127 C. 180
29128 C. 180
29129 C. 180
29130 C. 180
29131 C. 180
29132 C. 180
29133 C. 180
29133 — 200
29134 C. 180
29135 C. 180
29136 C. 180
29137 C. 180
29138 C. 180
29139 C. 180
29140 C. 180
29141 C. 180
29141 — 200
29142 C. 180
29143 C. 180
29144 C. 180
29145 C. 180
29146 C. 180
29147 C. 180
29148 C. 180
29149 C. 180
29150 C. 180
29151 C. 180
29152 C. 180
29153 C. 180
29154 C. 180
29155 C. 180
29156 C. 180
29157 C. 180
29158 C. 180
29159 C. 180
29160 C. 180
29161 C. 180
29162 C. 180
29163 C. 180
29164 C. 180
29165 C. 180
29166 C. 180
29167 C. 180
29168 C. 180
29169 C. 180
29169 — 200
29170 C. 180
29171 C. 180
29172 C. 180
29173 C. 180
29174 C. 180
29175 C. 180
29176 C. 180
29177 C. 180
29178 C. 180
29179 C. 180
29180 C. 180
29181 C. 180
29182 C. 180
29183 C. 180
29184 C. 180
29185 C. 180
29186
10
MIL
ESCUDOS
29187 C. 180
29188 C. 180
29189 C. 180
29190 C. 180
29191 C. 180
29192 C. 180
29193 C. 180
29194 C. 180
29195 C. 180
29196 C. 180
29197 C. 180
29198 C. 180
29199 C. 180
29210 — 200

Número - Premio
29221 — 500
29285 — 200
29318 — 200
29324 — 200
29336 — 200
29342 — 500
29403 — 200
29406 — 200
29448 — 200
29472 — 500
29483 — 200
29532 — 200
29544 — 200
29562 — 200
29575 — 200
29616 — 500
29653 — 200
29669
E° 1.000
29724 — 200
29750 — 200
29797 — 200
29843
E° 1.000
29883
E° 1.000
29891 — 200
29926 — 500
29975 — 200
30
30064 — 200
30068 — 200
30100 C. 180
30101 C. 180
30102 C. 180
30103 C. 180
30104 C. 180
30105 C. 180
30106 C. 180
30107 C. 180
30108 C. 180
30109 C. 180
30110 C. 180
30111 C. 180
30112 C. 180
30113 C. 180
30114 C. 180
30115 C. 180
30116 C. 180
30117 C. 180
30118 C. 180
30119 C. 180
30120 C. 180
30121 C. 180
30121 — 200
30122 C. 180
30123 C. 180
30124 C. 180
30124 — 500
30125 C. 180
30126 C. 180
30127 C. 180
30128 C. 180
30129 C. 180
30130 C. 180
30131 C. 180
30132 C. 180
30133 C. 180
30134 C. 180
30135 C. 180
30136 C. 180
30137 C. 180
30138 C. 180
30139 C. 180
30140 C. 180
30140 — 200
30141 C. 180
30142 C. 180
30143 C. 180
30144 C. 180
30145 C. 180
30146 C. 180
30147 C. 180
30148 C. 180
30149 C. 180
30150 C. 180
30151 C. 180
30152 C. 180
30153 C. 180
30154
5.000
ESCUDOS
30155 C. 180
30156 C. 180
30157 C. 180
30158 C. 180
30159 C. 180
30160 C. 180
30161 C. 180
30162 C. 180
30162 — 200
30163 C. 180
30164 C. 180
30165 C. 180
30166 C. 180
30167 C. 180
30168 C. 180
30169 C. 180
30169 — 500
30170 C. 180
30171 C. 180
30172 C. 180
30173 C. 180
30174 C. 180
30175 C. 180
30176 C. 180
30176 — 200
30177 C. 180
30178 C. 180
30179 C. 180
30180 C. 180
30181 C. 180
30182 C. 180
30183 C. 180
30184 C. 180
30185 C. 180
30186 C. 180
30187 C. 180
30188 C. 180
30189 C. 180
30190 C. 180
30191 C. 180
30192 C. 180
30193 C. 180
30194 C. 180
30195 C. 180
30196 C. 180
30197 C. 180
30198 C. 180
30199 C. 180
30200 — 200
30209 — 200
30223 — 200
30247 — 200
30265 — 200
30283 — 200
30296 — 200
30393 — 200
30396 — 200
30411 — 200
30441 — 200
30516 — 500
30518 — 200
30525 — 200
30528 — 500
30566 — 200
30584 — 200
30599 — 200
30642 — 200
30710 — 200
30767 — 200
30795 — 200
30800 — 200
30813 — 500
30816 — 200
30867 — 200
30897 — 200
30900 C. 180
30901 C. 180
30902 C. 180
30903 C. 180
30904 C. 180
30905 C. 180
30906 C. 180
30907 C. 180
30908 C. 180
30909 C. 180
30910 C. 180
30911 C. 180
30912 C. 180
30913 C. 180
30914 C. 180
30915 C. 180
30916 C. 180
30917 C. 180
30918 C. 180
30919 C. 180
30920 C. 180
30921 C. 180
30922 C. 180
30923 C. 180
30924 C. 180
30925 C. 180
30926 C. 180
30927 C. 180
30928 C. 180
30929 C. 180
30930 C. 180
30931 C. 180
30932 C. 180
30933 C. 180
30934 C. 180

Número - Premio
30935 C. 180
30936 C. 180
30937 C. 180
30938 C. 180
30939 C. 180
30939 — 200
30940 C. 180
30941 C. 180
30942 C. 180
30943 C. 180
30944 C. 180
30945 C. 180
30946 C. 180
30947 C. 180
30948 C. 180
30949 C. 180
30950 C. 180
30951 C. 180
30952 C. 180
30953 C. 180
30954 C. 180
30955 C. 180
30956 C. 180
30957 C. 180
30958 C. 180
30959 C. 180
30960 C. 180
30961 C. 180
30962 C. 180
30963 C. 180
30964 C. 180
30964 — 200
30965 C. 180
30966 C. 180
30967 C. 180
30968 C. 180
30969 C. 180
30970 C. 180
30971 C. 180
30972 C. 180
30973 C. 180
30974 C. 180
30975 C. 180
30976 C. 180
30977 C. 180
30978 C. 180
30979
20
MIL
ESCUDOS
30980 C. 180
30981 C. 180
30982 C. 180
30983 C. 180
30984 C. 180
30985 C. 180
30986 C. 180
30987 C. 180
30988 C. 180
30989 C. 180
30990 C. 180
30991 C. 180
30992 C. 180
30993 C. 180
30994 C. 180
30995 C. 180
30996 C. 180
30997 C. 180
30998 C. 180
30999 C. 180
31
31011 — 200
31085 — 200
31093 — 500
31111 — 200
31135
E° 1.000
31137
E° 1.000
31161 — 200
31200 — 200
31232 — 500
31245 — 200
31250 — 200
31298 — 200
31308 — 200
31352 — 200
31378 — 500
31399 — 200
31431 — 200
31472 — 200
31497 — 200
31513 — 200
31519 — 200
31615 — 200
31626 — 500
31630 — 500
31652 — 200
31665 — 200
31706 — 200
31744 — 200
31747 — 200
31778 — 500
31842 — 200
31912 — 200
31971 — 200
32
32014 — 200
32078 — 200
32096 — 200
32153 — 200
32194 — 200
32209 — 200
32210 — 200
32285 — 500
32349 — 200
32365 — 200
32429 — 200
32436 — 200
32458 — 200
32473 — 200
32518 — 200
32521 — 200
32546 — 200
32570 — 500
32581 — 200
32583 — 200
32611 — 200
32628 — 200
32653 — 200
32670 — 200
32679 — 200
32700 C. 180
32701 C. 180
32702 C. 180
32703 C. 180
32704 C. 180
32705 C. 180
32706 C. 180
32707 C. 180
32708 C. 180
32709 C. 180
32710 C. 180
32711 C. 180
32712 C. 180
32713 C. 180
32714 C. 180
32715 C. 180
32716 C. 180
32717 C. 180
32718 C. 180
32719 C. 180
32720 C. 180
32721 C. 180
32722 C. 180
32723 C. 180
32724 C. 180
32725 C. 180
32726 C. 180
32727 C. 180
32728 C. 180
32729 C. 180
32730 C. 180
32731 C. 180
32732 C. 180
32733 C. 180
32734 C. 180
32735 C. 180
32736 C. 180
32737 C. 180
32738 C. 180
32739 C. 180
32740 C. 180
32741 C. 180
32742 C. 180
32743 C. 180
32744 C. 180
32745 C. 180
32746 C. 180
32747 C. 180
32748 C. 180
32749 C. 180
32750 C. 180
32751 C. 180
32752 C. 180
32753 C. 180
32754 C. 180
32755 C. 180
32756 C. 180
32757 C. 180
32758 C. 180
32759 C. 180
32760 C. 180
32761 C. 180
32762 C. 180
32763 C. 180
32764 C. 180

Número - Premio
32765 C. 180
32766
5.000
ESCUDOS
32767 C. 180
32768 C. 180
32769 C. 180
32770 C. 180
32771 C. 180
32772 C. 180
32773 C. 180
32774 C. 180
32775 C. 180
32776 C. 180
32777 C. 180
32778 C. 180
32779 C. 180
32780 C. 180
32781 C. 180
32782 C. 180
32783 C. 180
32784 C. 180
32785 C. 180
32786 C. 180
32787 C. 180
32788 C. 180
32789 C. 180
32790 C. 180
32791 C. 180
32792 C. 180
32793 C. 180
32794 C. 180
32795 C. 180
32796 C. 180
32797 C. 180
32798 C. 180
32799 C. 180
32832 — 200
32836 — 200
32884 — 200
32969 — 200
33
33039 — 200
33047 — 200
33080 — 200
33082 — 200
33112 — 200
33123 — 200
33162 — 200
33167 — 200
33169 — 500
33206 — 500
33243 — 200
33293 — 200
33336 — 200
33359 — 200
33372
E° 1.000
33393 — 200
33405 — 200
33441 — 200
33453 — 200
33466 — 200
33479
E° 1.000
33503 — 200
33542 — 200
33547 — 200
33562 — 500
33569 — 200
33570 — 200
33590 — 200
33594 — 200
33600 C. 180
33601 C. 180
33602 C. 180
33603 C. 180
33604 C. 180
33605 C. 180
33606 C. 180
33607 C. 180
33608 C. 180
33609 C. 180
33610 C. 180
33611 C. 180
33612 C. 180
33613 C. 180
33614 C. 180
33614 — 200
33615 C. 180
33616 C. 180
33617 C. 180
33618 C. 180
33619 C. 180
33620 C. 180
33621 C. 180
33622 C. 180
33623 C. 180
33624 C. 180
33625 C. 180
33626 C. 180
33627 C. 180
33628 C. 180
33629 C. 180
33630 C. 180
33631 C. 180
33632 C. 180
33633 C. 180
33634
5.000
ESCUDOS
33635 C. 180
33636 C. 180
33637 C. 180
33638 C. 180
33639 C. 180
33640 C. 180
33641 C. 180
33642 C. 180
33643 C. 180
33644 C. 180
33645 C. 180
33646 C. 180
33647 C. 180
33648 C. 180
33649 C. 180
33650 C. 180
33651 C. 180
33652 C. 180
33653 C. 180
33654 C. 180
33655 C. 180
33656 C. 180
33657 C. 180
33658 C. 180
33659 C. 180
33660 C. 180
33661 C. 180
33662 C. 180
33663 C. 180
33664 C. 180
33665 C. 180
33666 C. 180
33667 C. 180
33668 C. 180
33669 C. 180
33670 C. 180
33671 C. 180
33672 C. 180
33673 C. 180
33674 C. 180
33675 C. 180
33676 C. 180
33677 C. 180
33678 C. 180
33679 C. 180
33680 C. 180
33681 C. 180
33682 C. 180
33683 C. 180
33684 C. 180
33685 C. 180
33686 C. 180
33687 C. 180
33688 C. 180
33689 C. 180
33690 C. 180
33691 C. 180
33692 C. 180
33693 C. 180
33694 C. 180
33695 C. 180
33696 C. 180
33697 C. 180
33698 C. 180
33699 C. 180
33707 — 200
33710 — 200
33732 — 200
33741 — 200
33805 — 200
33828 — 500
33844 — 200
33866 — 500
33934 — 200
33939 — 200
33942 — 200
33947 — 200
33998 — 200
34
34036 — 500
34062 — 200
34102 — 200
34126 — 200
34163 — 200
34180 — 200
34239 — 500
34244 — 500

Número - Premio
34245 — 200
34272 — 200
34301 — 200
34342 — 200
34343 — 200
34375 — 200
34411 — 200
34455 — 200
34466 — 200
34603 — 200
34671 — 200
34688 — 200
34696 — 200
34702 — 200
34717 — 200
34837 — 200
34847 — 500
34856 — 200
34860 — 200
34867 — 200
34874 — 200
34883 — 200
34926 — 200
34945 — 200
34979
E° 1.000
34992 — 200
35
35007 — 200
35035
E° 1.000
35077 — 200
35129 — 200
35149 — 200
35162 — 200
35188 — 200
35193 — 200
35210 — 500
35240 — 200
35251 — 500
35268 — 200
35270 — 500
35274 — 200
35333 — 200
35399 — 200
35407 — 200
35410 — 200
35416 — 200
35427 — 200
35444
E° 1.000
35478 — 200
35583 — 200
35587 — 200
35615 — 200
35616 — 200
35622 — 500
35655 — 200
35668 — 200
35669
E° 1.000
35731 — 500
35768 — 200
35775 — 200
35802 — 200
35827 — 500
35831 — 200
35860 — 200
35930 — 200
35933 — 200
36
36006 — 200
36036 — 200
36037 — 500
36079 — 200
36096 — 200
36108 — 200
36110 — 500
36134
E° 1.000
36148 — 200
36232 — 500
36247 — 200
36249 — 200
36278 — 200
36286 — 200
36293 — 200
36363 — 200
36378 — 200
36403 — 200
36445 — 200
36488 — 200
36496 — 200
36499 — 200
36521 — 200
36543 — 200
36544 — 500
36567 — 200
36605 — 200
36616 — 200
36620
E° 1.000
36691 — 200
36721 — 200
36723 — 200
36737 — 200
36765 — 200
36847 — 500
36879 — 200
36886 — 200
36948 — 200
37
37000 C. 180
37000 — 200
37001 C. 180
37002 C. 180
37003 C. 180
37004 C. 180
37005 C. 180
37006 C. 180
37007 C. 180
37008 C. 180
37009 C. 180
37010 C. 180
37011 C. 180
37011 — 200
37012 C. 180
37013 C. 180
37014 C. 180
37015 C. 180
37016 C. 180
37017 C. 180
37018 C. 180
37019 C. 180
37020 C. 180
37021 C. 180
37022 C. 180
37023 C. 180
37024 C. 180
37025 C. 180
37026 C. 180
37026 — 200
37027 C. 180
37028 C. 180
37029 C. 180
37030 C. 180
37031 C. 180
37032 C. 180
37033 C. 180
37034 C. 180
37035 C. 180
37036 C. 180
37037 C. 180
37038 C. 180
37039 C. 180
37040 C. 180
37041 C. 180
37042 C. 180
37043 C. 180
37044
5.000
ESCUDOS
37045 C. 180
37046 C. 180
37047 C. 180
37048 C. 180
37049 C. 180
37050 C. 180
37051 C. 180
37052 C. 180
37053 C. 180
37054 C. 180
37055 C. 180
37056 C. 180
37057 C. 180
37058 C. 180
37059 C. 180
37060 C. 180
37061 C. 180

Número - Premio
37062 C. 180
37063 C. 180
37064 C. 180
37065 C. 180
37066 C. 180
37067 C. 180
37068 C. 180
37069 C. 180
37070 C. 180
37071 C. 180
37072 C. 180
37073 C. 180
37074 C. 180
37075 C. 180
37076 C. 180
37077 C. 180
37078 C. 180
37079 C. 180
37080 C. 180
37080 — 200
37081 C. 180
37082 C. 180
37083 C. 180
37084 C. 180
37085 C. 180
37086 C. 180
37087 C. 180
37088 C. 180
37089 C. 180
37090 C. 180
37091 C. 180
37092 C. 180
37092 — 200
37093 C. 180
37094 C. 180
37095 C. 180
37096 C. 180
37097 C. 180
37098 C. 180
37099 C. 180
37099 — 500
37110 — 500
37135 — 200
37142 — 200
37143 — 500
37163 — 200
37182 — 200
37194 — 200
37200 C. 180
37201 C. 180
37202 C. 180
37203 C. 180
37204 C. 180
37205 C. 180
37206 C. 180
37207 C. 180
37208 C. 180
37209 C. 180
37210 C. 180
37211 C. 180
37212 C. 180
37213 C. 180
37214 C. 180
37215 C. 180
37216 C. 180
37217 C. 180
37218 C. 180
37219 C. 180
37220 C. 180
37221 C. 180
37222 C. 180
37223 C. 180
37224 C. 180
37225 C. 180
37226 C. 180
37227 C. 180
37228 C. 180
37229 C. 180
37230 C. 180
37231 C. 180
37232 C. 180
37233 C. 180
37234 C. 180
37235 C. 180
37236 C. 180
37237 C. 180
37238 C. 180
37239 C. 180
37240 C. 180
37241 C. 180
37242 C. 180
37243 C. 180
37244 C. 180
37245 C. 180
37246 C. 180
37247 C. 180
37248 C. 180
37249 C. 180
37250 C. 180
37251 C. 180
37252 C. 180
37253 C. 180
37254 C. 180
37255 C. 180
37256 C. 180
37257 C. 180
37257 — 200
37258 C. 180
37258 — 200
37259 C. 180
37260 C. 180
37261 C. 180
37262 C. 180
37263 C. 180
37264 C. 180
37265 C. 180
37266 C. 180
37267 C. 180
37268 C. 180
37269 C. 180
37270 C. 180
37271 C. 180
37272 C. 180
37273 C. 180
37274 C. 180
37275 C. 180
37276 C. 180
37277 C. 180
37278 C. 180
37279 C. 180
37280 C. 180
37281 C. 180
37282 C. 180
37283 C. 180
37284
5.000
ESCUDOS
37285 C. 180
37286 C. 180
37287 C. 180
37288 C. 180
37289 C. 180
37290 C. 180
37291 C. 180
37292 C. 180
37293 C. 180
37294 C. 180
37295 C. 180
37296 C. 180
37297 C. 180
37298 C. 180
37299 C. 180
37306 — 200
37330 — 200
37427 — 200
37428 — 200
37475 — 500
37505 — 200
37514 — 200
37593 — 200
37603 — 200
37627
E° 1.000
37668 — 200
37688 — 200
37690
E° 1.000
37728 — 200
37745 — 200
37746 — 200
37827 — 500
37835 — 200
37884 — 200
37886 — 200
37903 — 500
37917 — 200
37931 — 200
37936 — 200
37993 — 200
38
38026 — 200
38028
E° 1.000
38029 — 200
38036 — 200
38047 — 200
38052 — 500
38093 — 200
38116 — 200
38118 — 500
38120 — 200
38136 — 200
38201 — 200
38234 — 200
38266 — 500
38291 — 200
38300 — 500
38333 — 200
38340 — 500
38345 — 200

Número - Premio
38355 — 200
38380 — 200
38385 — 200
38388 — 200
38393 — 500
38397 — 200
38400 C. 180
38401 C. 180
38402 C. 180
38403 C. 180
38404 C. 180
38405 C. 180
38406 C. 180
38407 C. 180
38408 C. 180
38409 C. 180
38410 C. 180
38411 C. 180
38412 C. 180
38413 C. 180
38414 C. 180
38415 C. 180
38416 C. 180
38417 C. 180
38418 C. 180
38419 C. 180
38420 C. 180
38420 — 200
38421 C. 180
38421 — 500
38422 C. 180
38423 C. 180
38424 C. 180
38425 C. 180
38426 C. 180
38427 C. 180
38428 C. 180
38429 C. 180
38430 C. 180
38431 C. 180
38431 — 200
38432 C. 180
38433 C. 180
38434 C. 180
38435 C. 180
38436 C. 180
38437 C. 180
38438 C. 180
38439 C. 180
38440 C. 180
38441 C. 180
38442 C. 180
38443 C. 180
38443
E° 1.000
38444 C. 180
38445 C. 180
38446 C. 180
38447 C. 180
38448 C. 180
38449 C. 180
38450 C. 180
38451
5.000
ESCUDOS
38452 C. 180
38453 C. 180
38454 C. 180
38455 C. 180
38456 C. 180
38457 C. 180
38458 C. 180
38459 C. 180
38460 C. 180
38461 C. 180
38462 C. 180
38463 C. 180
38464 C. 180
38465 C. 180
38466 C. 180
38467 C. 180
38468 C. 180
38469 C. 180
38470 C. 180
38471 C. 180
38472 C. 180
38473 C. 180
38474 C. 180
38475 C. 180
38476 C. 180
38477 C. 180
38478 C. 180
38479 C. 180
38480 C. 180
38481 C. 180
38482 C. 180
38483 C. 180
38484 C. 180
38485 C. 180
38486 C. 180
38487 C. 180
38488 C. 180
38489 C. 180
38490 C. 180
38491 C. 180
38492 C. 180
38493 C. 180
38494 C. 180
38495 C. 180
38496 C. 180
38497 C. 180
38498 C. 180
38499 C. 180
38509 — 200
38513
E° 1.000
38536 — 200
38616 — 500
38621 — 500
38656 — 200
38677
E° 1.000
38685 — 200
38700 C. 180
38701 C. 180
38702 C. 180
38703 C. 180
38704 C. 180
38705 C. 180
38706 C. 180
38707 C. 180
38708 C. 180
38709 C. 180
38710 C. 180
38710 — 200
38711 C. 180
38712 C. 180
38713 C. 180
38714 C. 180
38715 C. 180
38716 C. 180
38717 C. 180
38718 C. 180
38719 C. 180
38720 C. 180
38721 C. 180
38722 C. 180
38722 — 200
38723 C. 180
38724 C. 180
38725 C. 180
38726 C. 180
38727 C. 180
38728 C. 180
38729 C. 180
38730 C. 180
38731 C. 180
38731 — 200
38732 C. 180
38733 C. 180
38734 C. 180
38735 C. 180
38736 C. 180
38737 C. 180
38738 C. 180
38739 C. 180
38740 C. 180
38740 — 200
38741 C. 180
38742 C. 180
38743 C. 180
38744 C. 180
38745 C. 180
38746 C. 180
38747 C. 180
38748 C. 180
38749 C. 180
38750 C. 180
38751 C. 180
38752 C. 180
38753 C. 180
38754 C. 180
38755 C. 180
38756 C. 180
38757 C. 180
38758 C. 180
38759 C. 180
38759 — 200
38760 C. 180
38761 C. 180
38762 C. 180
38763 C. 180
38764 C. 180
38765 C. 180
38766 C. 180
38767 C. 180
38768 C. 180
38769 C. 180
38770 C. 180
38771 C. 180
38772 C. 180
38773 C. 180
38774 C. 180
38775 C. 180
38776 C. 180
38777 C. 180

Número - Premio
38778 C. 180
38779 C. 180
38780 C. 180
38781 C. 180
38782 C. 180
38783 C. 180
38784 C. 180
38785 C. 180
38786 C. 180
38787 C. 180
38788 C. 180
38789 C. 180
38790 C. 180
38791 C. 180
38792 C. 180
38793 C. 180
38794 C. 180
38795
10
MIL
ESCUDOS
38796 C. 180
38797 C. 180
38798 C. 180
38799 C. 180
38838 — 200
38858 — 200
38896 — 200
38926 — 200
39
39008 — 200
39094 — 200
39095 — 200
39151
E° 1.000
39165 — 200
39178 — 200
39180 — 200
39252 — 200
39264 — 200
39287 — 200
39313 — 200
39342
E° 1.000
39370 — 200
39372 — 200
39431 — 200
39457
E° 1.000
39539 — 200
39620 — 500
39636 — 200
39640 — 200
39649 — 200
39768 — 200
39778 — 200
39850 — 500
39857 — 200
39873 — 200
39897 — 200
39909 — 200
39963 — 500
39980 — 200
40
40000 — 200
40027 — 200
40089 — 200
40100 C. 180
40101 C. 180
40102 C. 180
40103 C. 180
40104 C. 180
40105 C. 180
40106 C. 180
40107 C. 180
40108 C. 180
40109 C. 180
40110 C. 180
40111 C. 180
40112 C. 180
40113 C. 180
40114 C. 180
40115 C. 180
40116 C. 180
40117 C. 180
40118 C. 180
40119 C. 180
40120 C. 180
40121 C. 180
40122 C. 180
40123 C. 180
40124 C. 180
40125 C. 180
40126 C. 180
40127 C. 180
40128 C. 180
40129 C. 180
40130 C. 180
40131 C. 180
40131
E° 1.000
40132 C. 180
40133 C. 180
40134 C. 180
40135 C. 180
40136 C. 180
40137 C. 180
40138 C. 180
40139 C. 180
40140 C. 180
40140 — 200
40141 C. 180
40142 C. 180
40143 C. 180
40144 C. 180
40145 C. 180
40146 C. 180
40147 C. 180
40148 C. 180
40149 C. 180
40150 C. 180
40151 C. 180
40152 C. 180
40153 C. 180
40154 C. 180
40155 C. 180
40156 C. 180
40157 C. 180
40158 C. 180
40159 C. 180
40160 C. 180
40161 C. 180
40162 C. 180
40163 C. 180
40164 C. 180
40165 C. 180
40166 C. 180
40167 C. 180
40168
20
MIL
ESCUDOS
40169 C. 180
40170 C. 180
40171 C. 180
40172 C. 180
40173 C. 180
40174 C. 180
40175 C. 180
40176 C. 180
40177 C. 180
40178 C. 180
40179 C. 180
40180 C. 180
40181 C. 180
40182 C. 180
40183 C. 180
40184 C. 180
40185 C. 180
40186 C. 180
40187 C. 180
40188 C. 180
40189 C. 180
40190 C. 180
40191 C. 180
40192 C. 180
40193 C. 180
40194 C. 180
40195 C. 180
40196 C. 180
40197 C. 180
40198 C. 180
40199 C. 180
40271 — 200
40301 — 200
40313 — 200
40319 — 500
40382 — 200
40393 — 200
40427 — 200
40430 — 200

Número - Premio
40447 — 200
40462 — 200
40519 — 200
40544 — 200
40577 — 200
40580 — 500
40590 — 200
40592
E° 1.000
40622 — 200
40854 — 200
40880 — 500
40916 — 200
40939 — 200
40968 — 200
40960 — 200
40972 — 200
40989 — 200
41
41001 — 200
41024 — 200
41026 — 200
41056 — 200
41118 — 200
41120 — 200
41160 — 200
41167 — 200
41174 — 200
41179
E° 1.000
41195 — 200
41244 — 500
41278 — 500
41300 — 500
41304 — 500
41337 — 200
41338 — 500
41363 — 500
41397 — 200
41460 — 500
41480 — 200
41504 — 500
41537 — 200
41597 — 500
41614 — 200
41655 — 200
41697 — 200
41724 — 200
41773 — 500
41779 — 200
41790
E° 1.000
41854 — 200
41894 — 200
41913 — 200
41926 — 200
41973 — 200
42
42086 — 200
42174 — 200
42219 — 200
42223 — 200
42224
E° 1.000
42277 — 200
42285 — 200
42287 — 200
42393 — 200
42427
E° 1.000
42450 — 200
42477 — 200
42538
E° 1.000
42539 — 200
42548 — 200
42580 — 500
42582 — 200
42589
E° 1.000
42603 — 200
42628 — 200
42649 — 200
42698 — 200
42700 — 200
42701 — 200
42722 — 500
42742 — 200
42745 — 200
42751 — 200
42826 — 200
42857 — 500
42861 — 200
42909 — 200
42927 — 500
42940 — 200
42944 — 200
43
43008 — 200
43032 — 200
43043
E° 1.000
43120 — 200
43127 — 200
43195 — 200
43206 — 200
43224 — 200
43236 — 200
43254 — 200
43268 — 200
43270 — 200
43290 — 200
43364 — 200
43420 — 200
43483 — 200
43484 — 200
43524 — 500
43536 — 200
43556 — 200
43560 — 200
43565 — 200
43585
E° 1.000
43649 — 200
43667 — 200
43673 — 200
43737 — 200
43747 — 200
43760 — 200
43936 — 500
44
44015 — 200
44050 — 200
44083 — 500
44084 — 200
44163 — 200
44170 — 200
44193 — 200
44218 — 200
44235 — 200
44238 — 500
44252 — 200
44262 — 200
44283 — 200
44288 — 200
44309 — 200
44336 — 200
44343 — 200
44353 — 200
44391 — 200
44480 — 500
44511 — 200
44536 — 200
44538 — 200
44606 — 200
44635 — 200
44636 — 500
44698 — 200
44747 — 200

Número - Premio
44794 — 200
44803 — 200
44807 — 200
44810 — 200
44830 — 200
44868 — 200
44873 — 200
44929 — 200
44942 — 200
44954 — 200
44973 — 200
44977 — 500
44985 — 500
44992 — 200
45
45070 — 200
45080 — 200
45111
E° 1.000
45134 — 200
45210 — 200
45221 — 200
45259 — 200
45260 — 200
45284
E° 1.000
45300 C. 180
45301 C. 180
45302 C. 180
45303 C. 180
45304 C. 180
45305 C. 180
45306 C. 180
45307 C. 180
45308 C. 180
45309 C. 180
45310 C. 180
45311 C. 180
45312 C. 180
45313 C. 180
45314 C. 180
45315 C. 180
45316 C. 180
45317 C. 180
45318 C. 180
45319 C. 180
45320 C. 180
45321 C. 180
45322 C. 180
45323 C. 180
45324 C. 180
45325 C. 180
45326 C. 180
45327 C. 180
45328 C. 180
45329 C. 180
45330 C. 180
45331 C. 180
45331 — 200
45332 C. 180
45333 C. 180
45334 C. 180
45335 C. 180
45336 C. 180
45337 C. 180
45338 C. 180
45339 C. 180
45340 C. 180
45341 C. 180
45342 C. 180
45343 C. 180
45344 C. 180
45345 C. 180
45346 C. 180
45347 C. 180
45348 C. 180
45349
20
MIL
ESCUDOS
45350 C. 180
45351 C. 180
45352 C. 180
45353 C. 180
45354 C. 180
45355 C. 180
45356 C. 180
45357 C. 180
45358 C. 180
45359 C. 180
45360 C. 180
45361 C. 180
45362 C. 180
45363 C. 180
45364 C. 180
45365 C. 180
45366 C. 180
45366 — 200
45367 C. 180
45368 C. 180
45369 C. 180
45370 C. 180
45371 C. 180
45372 C. 180
45373 C. 180
45374 C. 180
45374 — 200
45375 C. 180
45376 C. 180
45377 C. 180
45378 C. 180
45379 C. 180
45380 C. 180
45381 C. 180
45382 C. 180
45383 C. 180
45384 C. 180
45385 C. 180
45386 C. 180
45387 C. 180
45388 C. 180
45389 C. 180
45390 C. 180
45391 C. 180
45391 — 200
45392 C. 180
45393 C. 180
45394 C. 180
45395 C. 180
45396 C. 180
45397 C. 180
45398 C. 180
45399 C. 180
45400 — 200
45403 — 200
45424 — 200
45436
E° 1.000
45462 — 200
45510 — 500
45545 — 200
45551 — 200
45560 — 200
45585 — 200
45600 — 500
45607 — 200
45649 — 200
45662 — 200
45686 — 200
45694 — 200
45699
E° 1.000
45710 — 200
45718 — 200
45742 — 200
45761
E° 1.000
45763 — 500
45764 — 200
45772 — 500
45802 — 200
45805 — 200
45813 — 200
45862 — 500
45885 — 200
45892 — 500
45894 — 200
45898 — 200
45904 — 200
45910 — 200
45924 — 200
45928 — 200

FIN

GERMAN HINOJOSA GONZALEZ
Por Contador

DANIEL BRIEBA SOFFIA
Notario

CARLOS ROCCA BERTOLOTTO
Gerente

LA LOTERIA PAGARA LOS PREMIOS A LA PRESENTACION DEL BOLETO SEGUN ESTA LISTA HASTA 120 DIAS DESPUES DE VERIFICADO EL SORTEO. — NO SE OIRA RECLAMO ALGUNO POR SUBSTRACCION, ADULTERACION, DESTRUCCION, PERDIDA DE BOLETOS O POR LOS ERRORES QUE APAREZCAN EN LAS PUBLICACIONES DE DIARIOS. REVISTAS O TRANSMISIONES DE RADIOS

IMPRENTA
UNIVERSIDAD
DE CONCEPCION

Museos

MUSEO DE AUTOS ANTIGUOS DE JOAQUIN LEWIN AVDA. DIEZ DE JULIO 641. Abierto al público: lunes, viernes de 9 a 19 horas, sábado de 9 a 13 horas. Cerrado los domingos (entrada gratuita).

MUSEO DEL CARMEN DE MAIPU. Histórico y costumbrista. Ubicado en la planta baja del Templo Votivo de Maipú. Abierto sábados, domingos y festivos, de 15 a 19 horas.

CLAUSTRO DE SAN FRANCISCO (ALAMEDA). Los días domingos, miércoles y viernes estarán abiertos al público los claustros del primer piso.

MUSEO DE ARTE POPULAR AMERICANO TERRAZA DE HIDALGO. CERRO SANTA LUCIA. Abierto al público: martes a sábado, de 10 a 12 y de 15 a 18 horas: domingos y festivos de 15 a 18 horas.

MUSEO NACIONAL VICUÑA MACKENNA.vicuña Mackenna 91. Abierto: martes a sábado, de 10 a 13 y de 15 a 18; domingos y festivos: de 10 a 13 horas. Cerrado los días lunes.

MUSEO NACIONAL DE HISTORIA NATURAL, QUINTA NORMAL. Abierto al público martes a sábado, de 9 a 18 horas; domingos y festivos, de 19 a 13 y de 15 a 17 30 horas: cerrado los lunes.

MUSEO HISTORICO NACIONAL. MIRAFLORES Nº 50. Abierto al público: martes a sábado, de 9 a 12,30 y de 15 a 18 horas; domingos y festivos, de 15 a 18 horas; cerrado los lunes.

MUSEO NACIONAL DE BELLAS ARTES PARQUE FORESTAL. Abierto al público: martes a sábado, de 9,30 a 13 y de 17 a 20 horas; domingos y festivos, de 10 a 13 y de 17 a 20 horas; cerrado los lunes

Turno de farmacias

SEMANA COMPRENDIDA DESDE EL 28 DE JUNIO AL 5 DE JULIO DE 1969.

1er. SECTOR.— Mapocho, Avda. Bdo. O'Higgins, Teatinos, Cerro Santa Lucía.

Farrú, Avda. Bdo O'Higgins esq. Estado; Brand Portal Bulnes Nº 445; Santo Domingo, San Antonio Nº 229; Cañón, Bandera N.º 719; Metro, Ahumada N.º 42.

2.º SECTOR. — Teatinos, Catedral, Balmaceda, Quinta Normal, Carrascal, Blanqueado.

Matucana, Avda. Matucana N.º 830; Valdivia, Catedral N.º 1990; San Pablo, San Pablo 1796; Hoffman, San Pablo 2899; Lo Prado San Pablo N.º 6303; Jacobsen, Mapocho N.º 5704; Marambio, J.J. Pérez N.º 4587; Diagonal, Gonzalo Bulnes N.º 2491.

3er. SECTOR.— Avda. Bdo. O'Higgins, Ramón Freire Población Los Nogales, Zanjón de La Aguada, San Diego.

Del Indio N.º 3, Avda. Matucana N.º 2 E; Cinco de Abril, Bernal del Mercado N.º 301; República, Avda. Bdo. O'Higgins N.º 2298; Ximena, Bascuñán N.º 1971; Rondizzoni, Rondizzoni N.º 2398; Imperial, Bascuñán 699; Victoria, Lord Cochrane N.º 1396; Harlem Las Catalpas N.º 137, Pobl. Las Rejas; Carrera, Los Pinguinos N.º 4294, Pobl. Los Nogales.

4º SECTOR.—AVDA. Bdo. O'Higgins, Franklin, San Diego, Avda. Bustamante.

Vicuña Mackenna, Avda. Vicuña Mackenna 521; San Diego, San Diego N.º 853; Rencoret, Avda. Matta N.º 350; San Francisco, San Francisco N.º 1651; Lira, San Francisco N.º 399; América, Arturo Prat N.º 1401; Ciroz, Franklin N.º 1090; La Nacional, Portugal N.º 1399.

5.º SECTOR.- Providencia, Vitacura, Apoquindo, Las Condes, Bilbao.

Canadá Obispo Donoso Nº 20; Carmen, Avda. Pedro de Valdivia Nº 12; Kent, Avda. Vitacura Nº 3829 Cruz del Sur, Avda. APOQUINDO Nº 4517; Leguia, Augusto Leguia, Norte Nº 210; El Tranque, Isabel La Católica Nº 6072.

6º SECTOR.– Bilbao, Irarrázabal, Avda. Bustamante, Macul, La Reina.

Carrillo Avda Pedro de Valdivia Nº 2883; Santa Julia, Avda Irarrázaval Nº 3800; Lorely, Avda Echeñique Nº 6435; Valparaíso, Alejandro Chadwick Nº 2159; Pocuro, Avda Fco. Bilbao Nº 2793; Los Espinos, Avda Pedro de Valdivia Nº 5814; Strube, Pucará Nº 4251.

7º SECTOR.- Avda Vicuña Mackenna, Zanjón de la Aguada, Camino a Melipilla, San Miguel, La Cisterna La Granja.

Aeropuerto, Camino a Melipilla Nº 6073; San Lázaro Cauperin Nº 2625; Dávila, Quenchi Nº 5956, Pobl. Dávila: Kenia, Avda. Central Nº 6553. Pobl. J. Ma. Caro; Ochagavía Monja Alféres Nº 4797; Gran Avda, gran Avda. Nº 5693; Unda, Gran Avenida, Nº 9017; Arellano, El Cairo Nº 835; Don Bosco, Covarrubias Nº 9441; San Miguel, Santa Rosa Nº 3465; Joao Goular, Avda. Central Nº 0493; Nueva Ecuador, Avda. Ecuador Nº 899.

8º SECTOR. Avda Sta. María, Renca, Avda. Fermín Vivaceta, Avda. Independencia, Avda El Salto, Avda. Recoleta.

City, Avda. Independencia. Nº 572; Santa Laura, Santa Laura Nº 1183; Oeherens, Avda. Independencia Nº 3527; Colón, Avda. Fermín Vivaceta Nº 700; Marina, AVDA: Fermín Vivaceta Nº 2082; Universitaria, Salomón Sack Nº 593, Pobl. J. A. Ríos; Conchalí, Avda. Recoleta Nº 3110; Bremen, J. M. Caro Nº 1472, Pobl. J. Aguirre; Pío Nono Nº 201; Sepúlveda, Avda. El Salto Nº 2699.

Turno Permanente. Farmacia de Urgencia, Avda. Portugal Nº 155.

NOTA: Los turnos nocturnos son sólo para atender el despacho de recetas, medicamento de urgencia, útiles de curación y se podrán atender después de las 21 horas por la ventanilla correspondiente.

MINISTERIO DE OBRAS PUBLICAS Y TRANSPORTES
DIRECCION GENERAL DE OBRAS PUBLICAS
DIRECCION DE PLANEAMIENTO Y URBANISMO

MAQUETTE SOBRE VIA COSTERA

Se avisa al público de Santiago que en la Dirección de Planeamiento y Urbanismo, Morandé 59, 7º piso, se halla expuesta la maquette de la Vía Costera que unirá a Valparaíso y Viña del Mar. Podrá ser visitada hasta el 15 de julio, de 14 a 16 horas.

DIRECTOR DE PLANEAMIENTO
Y URBANISMO
Dirección General de Obras
Públicas

Tres Días Estuvo en Santiago el Primer Hombre que Pisará la Luna

"EL HECHO MARAVILLOSO de volar en el espacio extraterrestre no cambia los principios religiosos o filosóficos del hombre". Así habló ante los periodistas chilenos Neil A. Armstrong, durante su visita a Chile en Octubre de 1966, junto al astronauta Richard Gordon. Armstrong será el Comandante de la Apolo 11 y será el primer hombre que descenderá a la Luna en julio próximo.

Neil Armstrong realizó una gira por diversos países de América Latina después de realizar un vuelo orbital con la nave Geminis 8. Alto, rubio, típico exponente del pueblo de los Estados Unidos, Armstrong se captó la simpatía de los chilenos por su espontaneidad y su buen humor. Al llegar a Los Cerrillos el 28 de octubre de 1966 el astronauta habló en castellano muy rudimentario señalando: "Buenos días amigos. Estamos muy contentos de estar en Chile y en Santiago. Agradecemos a tantos niños por venir al aeropuerto y por su alegre bienvenida. Esperamos saludar y conocer a muchos chilenos durante nuestra visita aquí. Muchas gracias".

Después de estrechar las manos de varios niños, Armstrong y Gordon junto a sus respectivas esposas se ddirigieronn a tomar el vehículo que los llevaría al centro de Santiago. Durante el camino, la señora Janet Shearon, esposa de Armstrong se encontró con una antigua amiga de la infancia de un pueblo del Estado de de Ohio. Se trataba de la señora Arline Priesere de Vergara, residente en Chile desde hace muchos años.

Posteriormente, Armstrong y Gordon colocaron una ofrenda floral ante el monumento de Bernardo O'Higgins y allí el astronauta que comandará el Apolo 11 dijo a los periodistas: "flotar en el espacio es algo parecido a estar sumergido en el agua. En todo caso es una sensación muy extraña y muy difícil de explicar".

En una conferencia de prensa Armstrong agradeció la colaboración internacional que recibían de muchos países, entre esos Chile, que les permiten recibir informaciones sobre los diversos aspectos espaciales que son de mucha importancia para proyectos e inventigaciones que se realizan en el campo astronáutico.

Más adelante, Armstorng y Gordon, cumpliendo con su itinerario en Santiago, se dirigieron a la NASA, en Peldelhue, y en su camino recibieron homenajes de las Municipalidades de ⟵ Conchalí y Colina. Juntos a sus esposas recibieron numerosos regalos, tales como ponchos chilenos, sombreros de huaso y espuelas. Allí Gordon dijo, refiriéndose a las espuelas: "Con estas podremos hacer avanzar más rápido a las cápsulas y también llegar más lejos". Su intervención provocó risa y el aplauso de los pobladores. El Club de Huasos de Santiago los recibió oficialmente y como es tradicional, los astronautas se empinaron un cacho de chicha "al seco".

EN LA NASA

Armstrong y Gordon visitaron la NASA y recorrieron las diversas dependencias, especialmente los equipos de transmisión. Allí, la señora Armstrong habló con sus hijos, Eric y Mark, de 9 y 3 años, respectivamente, en ese año, que se encotraban en Houston, Texas. Antes de abandonar la NASA, los astronautas recibieron de parte del personal una caricatura de cada uno de ellos, con trajes espaciales, dando la mano al astronauta "Condorito".

CON EL PRESIDENTE FREI

El Presidente Eduardo Frei, recibió a Armstrong y GKOR—DON EN SU RESI—DEN—CIA PARTI—CUALAR: Es una significativa ceremonia, Armstrong entregó al primer mandatario, una pequeña bandera chilena que los astronautas llevaron en uno de sus vue* los cósmicos. También le entregaron una fotografía en colores de Chile, captada desde el espacio.

En esta misma ceremonia, el Presidente Frei recibió una carta personal del Presidente de los Estados Unidos Lyndon B. Johnson, en la cual señala ba:

"Esta carta es para presentarle a Neil A. Armstrong y Richard Gordon". Yo les he pedido que vayan a Chile como emisarios de buena voluntad, llevando a Ud. y al pueblo chileno mi cálido saludo, como también los mejores deseos de mis compatriotas. "Más adelante la carta señalaba: "Esta visita a Santiago me da una oportunidad para expresar nuestro profundo agradecimiento por la valiosa cooperación que el gobierno de Chile ha otorgado a nuestros esfuerzos para la exploración espacial.

También quisiera, en esta ocasión subrayar nuestra dedicación al uso pacífico del espacio exterior, bajo el imperio del derecho y compartiendo todo el conocimiento adquirido con la comunidad científica mundial. Yo se que usted comparte esas inquietudes con nosotros".

En una breve improvisación, el Presidente Frei dijo a los astronautas Armstrong y Gordon: "estimamos que esta visita es como un nuevo gesto de amistad hacia nosotros por los Estados Unidos. La forma entusiasta como ha recibido Chile a estos nuevos miembros del Club Espacial constituye el hecho más elocuente del afecto con que miramos al pueblo de los Estados Unidos".

PRUEBA DE AUDACIA

Neil Armstrong, a solicitud del Club de Planeadores de Santiago, sobrevoló durante dos horas los contrafuertes cordilleranos de Santiago en un planeador "Blanik". El astronauta se captó la admiración de los entendidoss dando una excelente muestra de su pericia especialmente en los vuelos rasantes. Allí los periodistas hablaron con la señora Armstrong preguntándole si sentía miedo ante los vuelos espaciales de su marido. Ella respondió:

"Tengo la misma impresión que cualquiera de las señoras de los pilotos de planeadores de este Club. Encuentro más peligroso que mi marido se hubiera desempeñado como chofer de camiones, que en el trabajo en que está. Ojalá mi marido realice otro vuelo espacial".

En la noche, los astronautas asistieron a un partido de fútbol en el Estadio Nacional en donde dieron la vuleta olímpica en un coche abierto recibiendo el caluroso homenaje de los asistentes. El lunes 31 de octubre en la mañana, los astronautas viajaron a los Estados Unidos, directamente desde Los Cerrillos.

direcciones y fonos útiles

COMPAÑIAS	OFICINAS Y PASAJES	TELEFONOS	PUDAHUEL · CERRILLOS
LINEAS AEREAS			
AEROLINEAS ARGENTINAS APSA ALITALIA ALA AUSTRAL AIR FRANCE AIR INDIA AVIANCA BEA BOAC BRITISH - BUA BRANIFF INTERN CANADIAN PACIFIC JAPAN AIRLINE DELTA EASTERN LINE ECUATORIANA IBERIA KLM LADECO LAN INTERNACIONAL LAN NACIONAL LUFTHANSA NORTH EAST PAN AM AIR WAYS SAS SWISSAIR VARIG WESTERN AIRLINES	Moneda 1124 Agustinas 1109 Moneda 1032 Huérfanos 1160 Of. 208 Huérfanos 1160 Of. 208 Agustinas 1136 Huérfanos 1160 Of. 1212 Moneda 1118 Agustinas 1243 Agustinas 1243 Huérfanos 1199 Hotel Carrera H. 300 N.E. First Street Miami Fla. 150 S.E. 3th Av. Miami Fla. Huérfanos 1160 Loc. 20 Agustinas 1118 Agustinas 802 Huérfanos 1363 Agustinas-Morandé Teatinos-Compañía Agustinas 1080 Huérfanos 1164 Agustinas 1337 Agustinas 1046 Huérfanos 1178 Of. 202 609-5th Av. N. York N.Y.	87092 83131 83336 82421 88569 714105 81712 81712 713004 65304-65171 33132 711455 81716-7-8 398001 84086 65201 65201 81892 68426-68623 82736 62324 84555	733180 734447 733850-733452 734583 734327 734191 734869 734905 734881-734619 733570 • 571559 • 572195 733416 734661 734714 734872
FERROCARRILES BUSES Y TAXIS			
FF.CC. del E. FF.CC. del E. FF.CC. del E. EURAILPASS EMITUR GREYHOUND PIERBUSSETI PULL BUS NORTE	Alameda 853 Est. Mapocho Est. Alameda Bandera 75 Of. 111 Moneda 973 Of. 536 Ahumada 131 Of. 114-15 Huérfanos 1160 Of. 1104 Morandé 851	391818 60923 92157 85700 62408 67297 81102 713550	
LINEAS MARITIMAS			
JOHNSON LINES LINEA "C" ZIM ISRAEL NAVEGATION C	Morandé 315 Agustinas 1049 Agustinas 1049	63141-343 82662 - 3 82662 - 3	

RECORDS

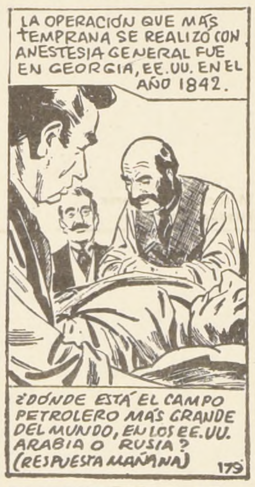

LA OPERACIÓN QUE MÁS TEMPRANA SE REALIZÓ CON ANESTESIA GENERAL FUE EN GEORGIA, EE.UU. EN EL AÑO 1842.
¿DÓNDE ESTÁ EL CAMPO PETROLERO MÁS GRANDE DEL MUNDO, EN LOS EE.UU. ARABIA O RUSIA? (RESPUESTA MAÑANA)
179

TOPO ■ APAR ■ BAR
AVES ■ BASE ■ ALA
SAN ■ GARABATEE
■ ICACIO ■ OREAR
BOGOTA ■ CRIAR ■
ACERO ■ DADO ■ EL
CARO ■ QUIA ■ AMO
ASO ■ CUAN ■ ALCIN
NI ■ DRIL ■ GRASA
■ OBOES ■ ARAR ■
ANALITICO ■ IZA
MATA ■ ERA ■ ADAN
ORAR ■ SAL ■ LORA

PUZZLE

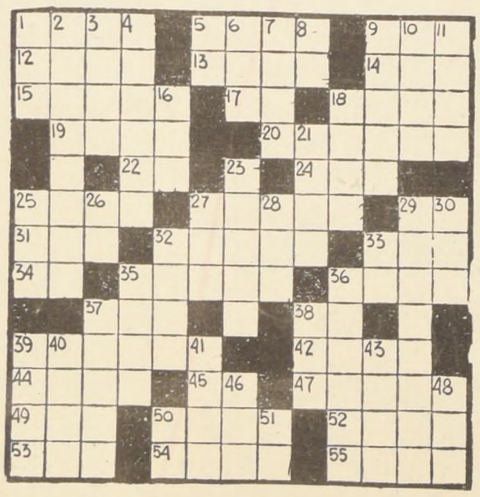

HORIZONTALES

1 Vaso para beber
5 uva
9 adj. pos.
12 se atreven
13 nombre de mujer
14 cólera violenta
15 mueble para sostener libros o papeles abiertos
17 afirmación
18 dicho con la palabra
19 capital de Italia
20 recipiente para guardar sal
22 term. de inf.
24 entregas, regalas
25 orificio externo en que termina el tubo digestivo pl.
27 voz que significa que la persona de quien se habla tiene la autoridad de la nombrada por la segunda parte del compuesto pl.
29 consonante
31 animal acuático de sangre fría
32 observarán
33 exactamente divisible por dos
34 moneda de cobre de los antiguos romanos
35 empeño, firmeza
36 figura de la baraja
37 planta hortense comestible
38 interj.
39 defender en juicio
42 eucalipto
44 vestidura amplia, sin mangas
45 pref. priv.
47 raros, poco comunes
49 amarro, uno con ligaduras
50 Amer.: atolé
52 indeterminada
53 art. det. masc. pl.
54 uno con hilo y aguja
55 cocinan carne a las brasas

VERTICALES

1 palo que usaban los indios para labrar la tierra
2 ostra, mayor que la común
3 género de distintos pájaros
4 almas
5 el primero de su especie
6 art. det. fem. pl.
7 uno de los colores
8 río de Francia
9 observes
10 airar
11 echo sal
16 cada uno de los dioses del hogar
18 ondas en el agua
21 ciudad de Arabia
23 roedor que duerme todo el invierno
25 afluente del río Paraguay
26 (mago de-) pers infantil
27 miras
28 perro

Pudahuel: salidas y llegada

PUDAHUEL

VUELO 153 **Llega** a las 12 horas, procedente de Miami, y Lima. Sale a las 12.50 horas, con destino a Buenos Montevideo.

VUELO 154 **Llega** a las 20 horas procedente de Mont Buenos Aires. Sale a las 21 horas con destino a Lima, Gua Panamá y Miami.

VUELO 70 C. Sale a las 9 horas con destino a Antofagasta
VUELO 71 C. Llega a las 13 horas procedente de Antofag
VUELO 83. Sale a las 9.15 horas con destino a Puerto M Punta Arenas.

VUELO 82. Llega a las 19.30 horas procedente de Punta y Puerto Montt.

VUELO 130. Sale a las 2.30 horas con destino a Isla de P Tahití **(Este vuelo sale solamente el martes 13 y marte mayo).**

AVIANCA
(Aerolíneas Colombianas)
(734327)

VUELO 021. Llega 55 minutos pasada la medianoche (madrugada del miércoles) procedente de Lima, Bogotá, M Nueva York.

ECUATORIANA DE AVIACION
(734905)

VUELO 46—52. Sale a la 1.45 horas (a.m.) con destino Guayaquil, Panamá, México y Miami.

VUELOS

IBERIA
(Líneas Aéreas de España)
(734619 - 734881)

VUELO 984.—Sale a las 11 horas con destino a Li Bogotá, Caracas, San Juan de Puerto Rico y Madrid.

LAN—CHILE
(Línea Aérea Nacional)
(734307)

BRANIFF INTERNATIONAL
(734191)

Llega a las 16.57 horas, procedente de L Lima, Quito, Panamá, Miami, Washington y Nueva York las 17.40 horas, con destino a Buenos Aires.

VUELO 978. Llega a las 22.35 horas, procedente de B Aires. Sale a las 23.20, con destino a Lima, Miami y Nueva

AEROLINEAS ARGENTINAS
(87092— 87918)

VUELO 217 Sale a las 18.30 horas con destino a Men Buenos Aires.

VUELO 216. Llega a las 17.55 horas procedente de Men Buenos Aires.

VUELO 361. Llega a las 10.50 horas procedente de L Miami. Sale a las 11.50 horas con destino a Buenos Aire

ALITALIA
(Línea Aérea Italiana
(733452)

VUELO AZ—579. Sale a las **12.20** horas con des Montevideo, Sao Paulo, Río de Janeiro Roma y Milán.

AIR FRANCE
(734924 - 734583)

VUELO 212. Sale a las 8 horas con destino a Lima, Bogotá, Caracas, Pointe a Pitre, Lisboa y París.

LOS CERRILLOS. (572195)

VUELO 954. Sale a las 10 horas con destino a La Se Copiapó, Antofagasta, Tocopilla, Iquique y Arica.

VUELO 720. Sale a las 8.10 horas, con destino a Antofag Iquique.

VUELO 943. Llega a las 17.20 horas procedente de Iquique, Antofagasta, Chañaral, Copiapó, Vallenar y La Sere

VUELO 721. Llega a las 18.50 horas procedente de Iqu Antofagasta.

VUELO 281. Sale a las 9.30 horas, con destino a Concep Osorno

VUELO 280. Llega a las 16.50 horas procedente de Os Concepción.

VUELO 201. Sale a las 11 horas con destino a Concepción.
VUELO 205. Sale a las 17 horas con destino a Concepción.
VUELO 200. Llega a las 10.20 horas procedente de Concep
VUELO 204 Llega a las 16.20 horas procedente de Concep

POR VIAJE
VENDO SITIO
SANTO DOMINGO
SECTOR LOURDES BARR
RESIDENCIAL
LOCOMOCION A LA PUERT
550. Mts.2
AGUSTINAS 1269
SECCION PROPAGANDA

LOS DEPORTISTAS SABEN APRECIAR LAS CUALIDADES DE
M. teeFix R.
ETIQUETA AZUL
CEYLAN
PIDALO EN TODAS PARTES
teeFix
DA LA VUELTA AL MUNDO
SUPERMERCADOS
AUTOSERVICIOS
ALMACENES
ROTISERIAS
FUENTES DE SODA
APETECIDO POR SU FRAGANCIA Y SABOR · APRECIADO POR SU RENDIMIENTO MAYOR

CINES DEL CENTRO

ASTOR Tel. 392112	Rot. Desde las 11 Hrs. Menores.	**"Quiero llenarme de Tí"** Pelmex Eastmancolor.	Sandro en su primera película.
BANDERA Tel. 714403	Rot. Desde las 10 horas. Mayores 18 años.	**"Chubasco"** Warner Bross	Richard Egan Chistopher Jones
CITY Tel. 66687	Rot. Desde las 10.20 Hrs. Mayores 18 años.	**"Amor sin Barreras**	Richard Beyner Natalie Wood
CENTRAL Tel. 33555	Rot. Desde las 10.30 Hrs.	**"Fantasía"** The Rank Organisation.	Walt Disney Technicolor.
ERVANTES Tel. 381824	Rot. Desde las 10.30 Hrs.	**"Fantasia"** The Rank Organisation.	Walt Disney Technicolor.
NELANDIA Tel. 67532	Rot. Desde las 14 Hrs.	**"Minifaldas con espuelas"**	Mexicana Musical.
CAPRI Tel. 392411	Rot. Desde las 10.30 Hrs.	**"Cien Rifles" La Dama en Cemento.**	Jim Brown Raquel Welch
NTINENTAL Tel. 60735	Rot. Desde las 14 Hrs.	**"Pueblo sin Ley"** Universal.	Richard Widmark John Saxon
DUCAL Tel. 35375	A las 13; 15.40; 18.30 y 21.30Hrs.	**"Romeo y Julieta"** Technicolor.	Olivia Hussey Leonard Whitng.
ESPAÑA Tel. 393488	A las 14; 16.30; 19 y 21.30 Hrs	**"Quiero llenarme de Tí"** Eastmancolor.	Sandro en su Primera película con bastantes canciones.
FLORIDA Tel. 34289	Rot. Desde las 10.30 Hrs.	**"Fiebre de Oro Negro".**	E.E.U.U. Policial
AN PALACE Tel. 60082	A las 14.45; 18.15; 21.45 Hrs.	**"Funny Girl"** Columbia Technicolor.	Barbra Streisand Omar Sharif
HUELEN Tel. 31603	Rot. Desde las 10.30 Hrs.	**"La Lección Particular"** Eastmancolor.	Nathalie Delon Robert Hossein
UERFANOS Tel. 33555	A las 13.45; 16.15 y 21.45 Hrs.	**"Vórtice de fuego"** Technicolor.	John Wayne Katherine Ross
MPERIO Tel. 397960	Rot. Desde las 10 Hrs.	**"Maternidad sin hombres"**	Drama Argentina
KING Tel. 32838	Rot. Desde las 10 Hrs.	**"Servicio Secreto Italiano".**	Nino Manfredi Georgia Moll
LIDO Tel. 43366	Rot. Desde las 11 Hrs.	**"La primavera de una Solterona"**	Maggie Smith Pamela Franklin
MAYO Tel. 391201	Rot. Desde las 10 Hrs.	**"Servicio Secreto Italiano"**	Nino Manfredi Georgia Moll
METRO Tel. 83361	Rot. Desde las 10.30 Hrs.	**"Adiós al amigo".** Eastmancolor MGM.	Alain Delon Charles Bronson
NILO Tel. 392078	Rot. Desde las 10 Hrs.	**"La Cita"** Technicolor.	Omar Sharif Drama
PACIFICO Tel. 62921	Rot. Desde las 10.30 Hrs.	**"Servicio Secreto Italiano"**	Nino Manfredi Georgia Moll
PLAZA Tel. 84714	Rot. Desde las 10 Hrs.	**"La Cita"** Technicolor.	Richard Widmark John Saxon
REAL Tel. 84714	Rot. Desde las 10 Hrs.	**"Pueblo sin Ley"** Universal.	Omar Sharif Drama
REX Tel. 31343	Rot. Desde las 11 Hrs.	**"Break Up"** MGM.	Marcelo Mastroiani Catherine Spaak
RIO Tel. 33550	Rot. Desde las 11 Hrs.	**"La Muchacha de la Motocicleta" Amores Borrascosos".**	Alain Delon Sandy Dennys
RITZ Tel. 380613	Rot. Desde las 11 Hrs.	**Maternidad sin hombres".**	Drama. Argentina
RIVIERA Tel. 36093	Rot. Desde las 13 Hrs.	**"Sube y Baja". Donde hay Diablillas hay Diabluras.**	Cantinflas Hayley Mills
ROXY Tel. 80809	Rot Desde las 10 Hrs.	**"Cuadrillas de Renegados".**	Cowboy Acción
AN MARTIN Tel. 35357	Rot. Desde las 14 Hrs.	**"Tango Bar" -El Tango en Brodway.**	Festival homenaje a Carlitos Gardel.
ANTA LUCIA Tel. 64718	A las 15; 18.30 y 22 Hrs. Menores.	**"2001 Odisea del Espacio"**	Cinerama MGM. Acción Bélica.
SANTIAGO Tel. 32888	Rot. Desde las 10.30 Hrs. Mayores 18 años.	**"Drácula vuelve de la tumba"**	Cristopher Lee Terror.
SAO PAULO Tel. 394976	Rot. Desde las 10 Hrs.	**"Lo que el Sexo se llevó" Las horas desnudas.**	Anita Ekberg
TIVOLI Tel. 30611	Rot. Desde las 10.30 Hrs.	**"Adiós al amigo".** Eastmancolor MGM.	Alain Delon Charles Bronson
TOESCA Tel. 711562	Rot. Desde las 11 Hrs. Mayores 18 años.	**"Drácula vuelve de la tumba"**	Cristopher Lee Terror.
VICTORIA Tel. 30021	Rot. Desde las 10.30 Hrs.	**"Pueblo sin Ley"** Universal.	Richard Widmark John Saxon
WINDSOR Tel. 89761	Rot. Desde las 10.30. Hrs.	**"Ayude a su Comisario".**	James Garner Joan Hackett
YORK Tel. 66687	Rot. Desde las 10.20 horas.	**"Quiero Llenarme de ti"** Pelmex Eastmancolor.	Sandro, con su primera película con bastantes canciones.

Cine Guía

SECTOR PLAZA ITALIA—V MACKENNA

BAQUEDANO. Plaza Baquedano (31787).
Rot. desde las 14 hrs.
El Expreso de Estambul
Amor de Víbora
Espartaco.

NORMANDIE

Alameda 139 (392749).
Desde las 14 Hrs.
El corazón es un cazador solitario.
El cinturón de castidad.

SECTOR ÑUÑOA—PROVIDENCIA—VITACURA

ANDES. Avda. Irarrázaval 1435 (43811)
Rot. desde las 14 hrs.
Catalina la Grande
Raquiel, Raquiel.

CALIFORNIA. Irarrázaval 1564 (498061)
15.45; 18.45 y 21.45 hrs.
Ayude a su comisario
(Cómica mayores de 14 años).

DANTE. Washington 26 (494359) a las 16.15, 19,15 y 22.15 hrs. "fantasía" W. Disney, menores.

EGAÑA. Plaza Egaña (271026)
Desde las 15 hrs.
Doce del patíbulo
La hora 25

EL GOLF. Apoquindo 3368 (480046)
a las 16.15, 19, y 22 hrs.
La primavera de una Solterona.
Inglesa, comedia, mayores de 21 años.

LAS CONDES.
Apoquindo—Noruega (484067)
19 y 22.15 hrs.
Break—Up
(Italiana mayores de 21 años.).

LAS LILAS. E.Yáñes J. de Dios V. (43116)
19.15 y 22 hrs.
Break—Up
(Drama mayores de 21 años).

LO CASTILLO Vitacura (481981)
19.15 y 22.15 hrs.
Ayude a su comisario
(Cómica mayores de 14 años).

MACUL. J.P.Alessandri 3547 (258791)
Rot. desde las 14 hrs.
Su excelencia
Se Busca Vivo o Muerto
La marca del Vengador.

MARCONI. Manuel Montt 032 (42867)
19 y 22 hrs.
El corazón es un cazador solitario.
Drama mayores de 18 años)

ORIENTE. Pedro de Valdivia 099 (41345)
A las 16.15, 19, y 22 hrs.
"Satanicamente Tuya".
Francesa, drama, mayores de 21 años.

PEDRO DE VALDIVIA. P de Valdivia-Bilbao (43948)
18.30 y 22 hrs.
Drácula vuelve de su tumba
(Terror mayores de 18)

VERDI P.de Valdivia 5273 (499704)
Rot. desde las 14 hrs.
Sólo se vive dos veces
Operación hermano menor
Playa Roja

SECTOR 10 de JULIO-FRANKLIN—GRAN AVENIDA-AVDA. MATTA

ALHUE. Población Dávila (581427)
Rot. desde las 14 hrs.
El Ocaso de un Gangster
Así no se trata a una dama
Villa Cabalga.

AMERICA. Ñuble 390 (52443)
Rot. desde las 14 hrs.
Terror en las tinieblas
Talla de valientes
El Bolero de Raquel.

ESMERALDA. San Diego 1035 (64303)
Rot. desde las 14 hrs.
Digan lo que digan
Al maestro con cariño..

PRAT. San Diego 2117 (50754)
Rot. desde las 13 hrs.
Amor de Víbora
Espartaco
El Expreso a Estambul.

GRAN AVENIDA. Gran Avenida 4830 (52163)
Rot. desde las 14 hrs.
Drácula vuelve de la Tumba.
EE.UU. terror, mayores de 18 años.

EL BOSQUE. Pard. 33 G.Avenida (581522-anexo 227)
Rot. desde las 17 hrs.
Gran programa doble.

IMPERIAL. San Diego 1344 (51112)
Rot. desde las 14 hrs.
Cuando tu no estás
Joselito se enamora
Un dorado de Villa.

LIRA. Pintor Cicarelli 293 (52181)
Rot. desde las 14 hrs.
Dos tipos de cuidado
El Tesoro de Moctezuma
Loca Juventud.

MODERNO. Gran Avenida 6544 (582782)
Rot. desde las 14 hrs.
Los cañones de San Sebastián
El Atraco al Estadio
Oro para Sacramento.

MISTRAL. San Diego 279 (63994)
Rot. desde las 14 hrs.
Un muchacho como Yo
Placeres conyugales
Los valientes mueren sólo una vez.

MONACO. 10 de Julio-A Prat (382845)
Rot. desde las 13 hrs.
Parejas amantes
Las dulces amigas

PORTUGAL. 10 de Julio 252 (34816)
Rot. desde las 14 hrs.
El Expreso a Estambul
Amor de Víbora
Espartaco.

ROMA San Diego 230 (67258)
Rot. desde las 14 hrs.
Dios no paga el Sábado
Adiós Hombre.

SAN DIEGO. San Diego 612 (81093)
Rot. desde las 14 hrs.
La muerte camina a mi lado.

SAN MIGUEL Avda. Euclides 1202 (51262)
Rot. desde las 14 hrs.
La muchacha de la motocicleta
Amores Borrascosos.

SANTA ROSA. A.de Toledo 655 (50957)
Rot. desde las 14 hrs.
Técnica de un homicidio
Más bonita que ninguna
Despedida de casada

SUR. San Diego 935 (61524)
Rot. desde las 14 hrs.
Un muchacho como Yo
Placeres conyugales
Los Valientes mueren sólo una vez.

SECTOR QUINTA NORMAL

IDEAL CINEMA. Mapocho 4117 (731384)
Rot. desde las 14 hrs.
La Muerte viaja a caballo
Karthoum.

SECTOR SAN PABLO—ALAMEDA—BRASIL—ESTACION

ALAMEDA. Alameda 2987 (91254)
Rot. desde las 12.30 hrs.
La Isla de los dinosaurios
Rancherita del Carmen
Viento Negro.

ALCAZAR. Brasil 373 (80122)
Rot. desde las 14 hrs.
Catalina la grande
Raquiel, Raquiel.

A.Alessandri. Alameda 2879 (96848)
Rot. desde las 11 hrs.
"Pueblo Sin Ley"
EE. UU. Cowboy, mayores de 18 años.

BLANCO ENCALADA.
Avda. B.Encalada. (91787)
Rot. desde las 14 hrs.
Cuanto tú no estás
Joselito se enamora
Al maestro con cariño.
Un Dorado de Villa.

CARRERA. Alameda 2151 (86685) Rot. desde las 14 horas. Digan lo que digan

MAIPO San Pablo 4251 (731982)
Desierto de diamantes
Cien Rifles
La dama del cemento

COLON. San Pablo - Maipú (733146) Rot. Desde las 14 horas. La Muerte viaja a Caballo. Karthum.

MINERVA. San Pablo 3230 (733342) Rot. desde las 13 horas. Cuando tú no estás. Guitarras lloren Guitarras. Seguiré tus pasos.

MONUMENTAL. Alameda 3943 (91555) Rot. Desde las 14 horas. La Noche invita a matar. La Muerte Toca a tu puerta. Los Despiadados.

SECTOR VIVACETA- INDEPENDENCIA-EL SALTO RECOLETA.

CHILE. Recoleta 2104 (372566) Rot. Desde las 14 horas. La Noche del día siguiente. Marnie. Héroes sin gloria.

LIBERTAD. Vivaceta 2003 (371627) Rot. Desde las 14 horas. Marnie. La Noche del Día Siguiente. Héroes sin gloria.

NACIONAL. Independencia 801 (370594). Rot. Desde las 14 horas. Festival de la Pantera Rosa. La Muerte viaja a Caballo. La vuelta al mundo en 80 días.

CINES COMUNALES

MAIPU. 5 de Abril - Pajaritos (Maipú) (571530) Rot. Desde las 15 horas. Programa doble.

MUNICIPAL. (San Bernardo) (591948) Rot. desde las 14 horas. No juzgarás a tus padres. Furia sin freno.

NACIONAL. (Puente Alto) (124) Desde las 14 horas. El Cid. Una Biblia, un colt y una masacre.

PLAZA (Talagante) (66) Desde las 15 horas. Amor en el Aire. De profesión sospechoso. Dos tipos de cuidado.

PLAZA (Puente Alto) (324) Desde las 15 horas. Traficante de placer.

SANTIAGO. (San Bernardo). (591982) Desde las 14 horas. La esposa maldita. Un billón en un billar.

sus programas mas nítidos en un
GELOSO
TELEMUNDI
SANTIAGO: VICUÑA MACKENNA 2245 - MONEDA 944 - PROVIDENCIA 2131 RECOLETA 2295 AGUSTINAS 698
ARICA: AV. STA. MARIA 2189 CALAMA: SOTOMAYOR 201
ANTOFAGASTA: AV. MATTA 2592
VALPARAISO: CONDELL 1589 LA SERENA: A. PRAT 481
CONCEPCION: EDIF. LA PATRIA
PUNTA ARENAS: BRIGANDO Y BOTTINO
GARANTIA Y SERVICIO PERMANENTE DE LA FABRICA
RECOLETA 2298 — FONO 874376

T. V. MARTES

	CANAL 9	HORA	CANAL 13.
		9,00	Sintonia
		9.15	Teleclases de C. Sociales
		9.37	Teleclases de C. Naturales
		10.00	Cierre
18.04	Clases de Alemán	13.26	Sintonia
18.35	Mi Marciano Favorito	13.35	Teleclases de C. Naturales
19.00	Libro Abierto	14.00	Pasado Meridiano: Informativo, Horóscopo
19.20	Nuestra América	17.00	Teleserie, Cine Pare. Mire Escuche Colorín Colorado
19.40	Gran Cocina Crav	17.30	Mister Edd
19.58	Noticiario Prolene	18.02	Tarde en el Cine:
20.00	Hoy Con Mariluz	20.30	El Tiempo
20.22	¿Cuanto sabe Usted?	20.40	F.B.I.
20.28	Mannix	21.30	Eugenio Lira
21.30	El Continental	21.45	Jota Eme
21.51	El Virginiano	22.00	Martini al Instante
23.12	La Nueva Universidad	22.20	Comentarios J.
23.42	Cierre		Intriga De Pasiones
		23.30	Noticiario al Cierre

artelera Teatral

TONIO VARAS. Morandé 25 (61200) Departamento Teatro de la Universidad de Chile. "Viet Rock", de Me-Terri.

NES. A las 19 .15 hrs. s 188 (88342) TEKNOS "El aluz" de Antonio Vuera Vallejos.

RLOS CARIOLA. San Diego 246 (89350) Cía de stino García y la Zarzuela de Madrid. A las 18,45 y

COMEDIA. Merced 349 (391523) ICTUS a las 19 horas. lcom X" de Contería y Celedón.

NICIPAL DE LAS CONDES. Avda. Apoquindo 3384 531) A las 19.15 horas. "Tú sabes que no te puedo oír ndo el agua está corriendo" de Robert Anderson.

ERA. Huérfanos 837 (30176) Cía. de Revistas Bim Bam . A las 19. horas. 21.40 y 23.15 horas. XPLOSIVA!!".

LIA .San Diego 246 (66592) Silvia Peiñeiro y Emilio te 19.15 horas. "Juani en Sociedad" de Douglas y remans.

ILO HENRIQUEZ. Amunátegui 31 (88959). Teatro nsayo de la U.C. 19 hrs. "Nos tomamos la Universidad" rgio Vodanovic.

RU. San Antonio 149 (397907). Cía de Lucho Córdova y do Leguía 19.15 y 22.15 hrs. "Qué haremos con los ios" de Lucho Córdova.

IGGINS. San Pablo 2281 (86929) A las 19.15 y 22.15 Cía de Revista Glamour FOLLIES con Lili Bonet. Bibi Conie Carol.

ARESQUE. Recoleta 343 (372606). Cía de Revistas Tease 19.45 y 23 hrs.

NEDA. Moneda 920. (715451). Cía de Américo Vargas y Durante 19.15 hrs. "La casa de los 7 Balcones" de ndro Casona.

IT REX. Huerfanos 735 (31143). Cía de los Cuatros. hrs. "La Pareja" de Neil Simon.

Continua en el Petit Rex la divertida comedia "La Pareja".

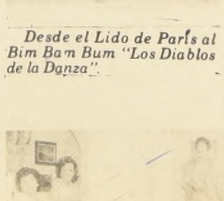
Desde el Lido de París al Bim Bam Bum "Los Diablos de la Danza".

Susana Bouquet en un romance de 40 Kilates.

HOY C.B. 138
EMISORAS
CRUZ DEL SUR
1105 OMD CORTA 25 METROS 55.3 MGC

AHORA MEJOR
QUE NUNCA
a toda hora del día,
sus programas
favoritos
HORA DEL HOGAR
Y sus voces favoritas,
POR LOS CAMINOS
DE ESPAÑA,
CINE EN SU HOGAR
LA CABALGATA
MUSICAL
AL MARGEN
DE LA LEY

C.B. 138 RADIO
CRUZ DEL SUR
SIEMPRE EN SU HOGAR

TEXTOS
ESCOLARES
Y
Siempre novedades chilenas y extranjeras en
LIBRERIA CULTURA
HUERFANOS 1179
Entre Morandé y Bandera

HOY DIA
MARTES
DIA de USAR
DOLLY PEN

POR VIAJE
VENDO SITIO
SANTO DOMINGO
SECTOR LOURDES BARRIO
RESIDENCIAL
LOCOMOCION A LA PUERTA
550. Mts.2 .
AGUSTINAS 1269
SECCION PROPAGANDA

HOY ASTOR
ROT. DESDE LAS 13 HRS.
CALIFORNIA - LO CASTILLO
4.15-6.45 Y 9.45 P.M. 7.15 Y 10.15 P.M.
"Las Demoledoras" de Matt Helm son explosivas... positivas ¡y nada conservativas!
COLUMBIA PICTURES presenta una Producción IRVING ALLEN
Dean Martin es Matt Helm en
Las Demoledoras
(The Wrecking Crew)
coprotagonistas Elke Sommer · Sharon Tate · Nancy Kwan
Nigel Green · Tina Louise
Technicolor
Mayores de 18 años

¡PREMIO DE LA ACADEMIA!
MEJOR ACTRIZ!
BARBRA STREISAND
HOY
GRAN PALACE
COLUMBIA PICTURES y RASTAR PRODUCTIONS presentan a
BARBRA STREISAND · OMAR SHARIF en
La Producción WILLIAM WYLER-RAY STARK
FUNNY GIRL
¡Quienes ven Funny Girl son los más afortunados del mundo!
en 70 mm. y sonido estereofónico
KAY MEDFORD ANNE FRANCIS
WALTER PIDGEON
45º ANIVERSARIO
TECHNICOLOR® · PANAVISION®
Mayores de 14 años

TARIFA DE SUSCRIPCIONES
Anual .... E 180.-
Semestral .... E 92.-
Trimestral .... E 48.-

LA NACION
SANTIAGO, MARTES 1. DE JULIO DE 1969

Presidente del Consejo: Jorge Cash Mol
Director responsable: Raúl González Al
Representante legal. Marcelo Raide Guerr
Propietario: Empresa "La Nación" S.A
Todos domiciliados en Agustinas 1269,

Pepperland: país mágico y maravilloso

"...MUY LEJOS, en un país maravilloso llamado Pepperland, donde sólo imperaba el amor, la música y la vida grata, fue invadido por un grupo de feroces malhechores llamados los "Meanies" que tenían como norma de vivir justamente lo contrario a como era Pepperland: estaba en contra de la música, el amor, la belleza. Pepperland tiene un intendente, el intendente un amigo. Ante la presencia de aquel enemigo, éste (..el intendente..) se acuerda que es amigo del Almirante Fred dueño de un Submarino Amarillo— y le envía en su busca..."

Así comienza "Yellow Submarine" (El Submarino Amarillo) el film que dirigieron los mismos Beatles y que tan maravillosamente dibujó el alemán Heinz Edelman. Los Beatles interpretan quince temas y son además los financistas, los supervisores y las principales estrellas del film...

"...El almirante Fred recibe el mensaje y va en ayuda de su amigo. Allí comienza la gran aventura. En Pepperland la situación cada día se torna más difícil. Crítica. El gran "Meanie Azul", su asistente El Jefe Max y los Meanies atacan a los pacíficos pobladores. Les atacan con manzanas destructivas que se nutren exclusivamente de flores. Tienen los Meanies un arma secreta: un Guante Volador que borra los colores, termina con el amor y silencia la música. La esperanza de Pepperland es el Submarino Amarillo. Después de un viaje peligroso llega a una ciudad desconocida en la desembocadura del río Mersey: es Liverpool. El Submarino Amarillo vuela y en una de sus recorridas por la ciudad el Almirante, Fred conoce a Ringo quien se hace su amigo y se compromete a ayudarlos. Invita a sus otros tres compañeros. Saben los peligros que van a tener pero se exponen a todo por defender una gran causa: la del amor y la de la música. Los problemas comienzan cuando el Submarino Amarillo choca contra un escuela de monstruos. Estos animales tienen prisionero a un ser extraño: Bob. Después de un intenso combate, Los Beatles lograron liberarlo. Es un ser deforme que resulta de gran ayuda ya que él encuentra el camino hacia el "Mar Interior" donde surge otro gran monstruo: el "Hombre Aspirador Gigante". Trata de congelar al submarino lanzándole cucuruchos de helados. No lo consigue gracias al ingenio de Bob. Luego viene el "Mar de la Producción", el "Mar de la Consumición", el "Mar del Tiempo", el "Mar de Ningún Lugar" y el "Laberinto de Las Letras". los Beatles llegan a Pepperland y luego de muchas dificultades logran conseguir instrumentos (..trompetas, trombones, tambores, y un tuba..), como también uniformes de músicos. Salen a luchar contra el Gran Jefe "Meanie Azul" y al oír los habitantes de Pepperland su himno de combate se entusiasma, toma confianza y se agrupa para luchar contra el enemigo. Los habitantes del país del amor y de la vida dulce, retoman fuerzas con la música. Los Beatles con sus melodías recuperan la vida dulce, el amor, los colores. Fracasa el "Guante Volante Azul" y los Beatles con la ayuda de los "pepperlandianos", que cantan "All you need is Love" logran triunfar: Paul, John, Ringo y George..."

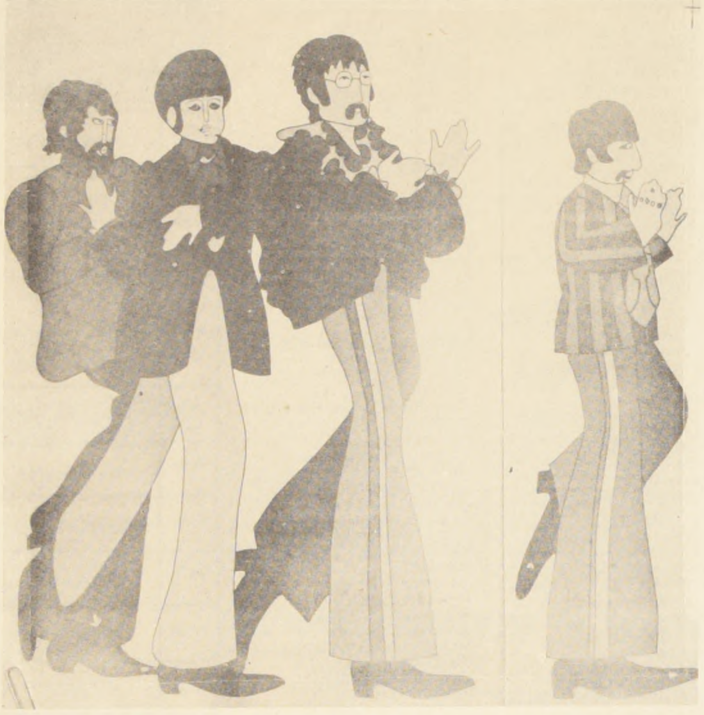

Los salvadores de Pepperland:

Ese es el argumento del film. Una película de "monos" diferente.

Indiscutiblemente una sorpresa más de Los Beatles. Un super dibujo animado de estilo revolucionario.

THE BEATLES
YELLOW
SUBMARINE
NOTHING IS REAL

HISTORIA SIMPLE

"El Submarino Amarillo": una historia simple. Impresiona desde el primer momento aunque decae en cierta parte para luego volver a levantarse y ser un film impactante. El derroche de figuras, de color y de buen gusto del dibujante Heinz Edelman, un premio para la vista. Distrae en todo momento. Supera todos los esquemas que sobre este género se tiene. La imagen nos aparece como un juego vertiginoso, llena de ingenio. Todo tiene justificación argumental para que Los Beatles puedan realizar una presentación importante, tan importante como su docena de canciones que enloqueceran a sus miles de "fans". Al final aparecen en vivo y el final obliga al aplauso. Un film muy bueno y que gustará. Fue realizado en 1968 sobre una idea de John Lennon y Paul McCartney.

MIHUA

ONLY A NORTHERN SONG

Texto y Música: George Harrison

If you're list'ning to this song
You may think the chords
are going wrong,
But they're not;
He just wrote it like that.
When you're list'ning late at
[night
You may think the band
are not quite right,
But they are;
They just play it like that.
It doesn't really matter what
chords I play.
What words I say or time of day
it is
As it's only a Northern Song.
It doesn't really matter what
clothes I wear
Or how fare or if my hair
is brown
When it's only a Northern Song.
If you think the harmony
Is a litle dark and out of Key,
You're correct,
There's nobody there.
And he told you, it's no one
[there.

ALL TOGETHER NOW

Texto y Música: John Lennon & Paul McCartney

One, two, three, four,
Can I have a little more.
Five, six, seven, eight, nine, ten,
I love you
A, B. C, D,
Can I bring my friend to tea.
E, F, G, H, I, J,
I love you
(Bom bom bom bom — pa bom)
Sail the ship
(Bom — pa bom)
Chop the tree
(Bom — pa bom)
Skip the rope
(Bom — pa bom)
Look at me
(All together now)
All together now
(All together now)
All together now
(All together now)
All together now
(All together now)
All together now
Black, white, green, red,
Can I take my friend to bed
Pink, brown, yellow,
orange and blue
I love you
(All together now)
All together now
Sail the ship
(Bom — pa bom)
Chop the tree
(Bom — pa bom)
Skip the rope
(Bom — pa bom)
Look at me
(All together now)
All together now...

IT'S ALL TOO MUCH

Texto y Música: George Harrison

It's all too much
It's all too much
When I look into your eyes
Your love is there for me
And the more I go inside
The more there is to see
It's all too much
for me to take
The love that's shining
all around you
Ev'rywhere it's what
you make for us to take
It's all too much
Floating down the stream
[time
From life to life with me
Makes no diff'rence
where you are
Or where you'd like to be
It's all too much for me to take
The love that's shining
all around here
All the world is birthday cake
So take a piece but not too
[much.
Sail me on a silver sun
Where I know that I'm free
Show me that I'm ev'rywhere
And get me home for tea
It's all too much for me to see
The love that's shining all
around you
The more I learn the less I know
But what I do is all too much
It's all too much for me to take
The love that's shining
all around you
Ev'rywhere it's what you make
For us to take it's all too much
It's too much
It's too much
Ah — It's too much
It's your long long hair and your
eyes of blue
You are too much
Ah —
We are dead
Ah —
Too much, too much...

HEY BULLDOG

Texto y Música: John Lennon & Paul McCartney

Sheep dog standing in the rain
Bulldog doing it again
Some kind of happiness
is measured out it miles
What makes you think you're
something special when you
[smile
Childlike, no one understands
Jackknife, in your sweaty hands
Some kind of innocence
is measured out in years
You don't know what it's like
to listen to your fears
You can talk to me
You can talk to me
You can talk to me
If you're lonely
you can talk to me
Big man, walking in the park
Wigwam, frightened of the dark
Some kind of solitude
is measured out in you
You think you know it but you
haven't got a clue
You can talk to me
You can talk to me
You can talk to me
If you're lonely
you can talk to me
Yeah! Wow-wa!
Hey bulldog
Hey bulldog
Hey bulldog
Hey bulldog
Woof, wha'd'ya say
I said woof
D'y'know anymore?
Wow-u-wa-, ah..

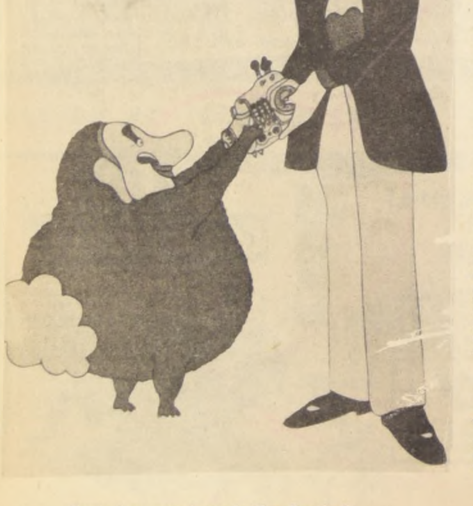

Boob el gran ayudante de "Los Beatles".

LUIS ALARCON, Gloria Torrent y Claudia Paz, en una escena del Teleclub Juvenil, programa que transmite con singular éxito el CANAL ¡!; TODOS LOS JUEVES; A LAS ¡(;!) HORAS:

Teleclubs del 13 Baten Records de Sintonía

DOS PROGRAMAS de Promoción social "Esta Mujer Eres Tú" y "Teleclub Juvenil", que dirige Herval Rossano, y que se trasmiten por el Canal 13, constituyen una verdadera revelación dentro de las programaciones habituales de los canales chilenos.

Estos programas son educativos, tienden a la formación de conciencia y al desarrollo de dos diversos grupos de nuestra sociedad, la mujer y el joven.

Generalmente se piensa que este tipo de programas tiene escasa audiencia y no son demandados por los aupiciadores comerciales. Sin embargo, los dos programas mencionados son un claro mentís a esas apreciaciones.

"El Teleclub Juvenil", que se trasmite a las 19,30 horas, cuenta con la más alta sintonía en la TV nacional (86 por ciento), frente a una programación por así decir, desleal" del otro canal, que a esa hora, difunde una serie cinematográfica, que generalmente tienen gran arrastre.

"Esta Mujer eres Tú", se difunde sin competencia, a las 15,40 horas.

AUSPICIO Y ASESORIA TECNICA

Estos programas del canal 13 cuentan con el auspicio y asesoría técnica, de INAP, Instituto Nacional de Acción Poblacional, que entrega semanalmente las materias de discusión de estos programas.

Esta materia didáctica es elaborada en una forma teatral, por el guionista Néstor Castagno, e interpretada, bajo la dirección de Herval Rossano, por un elenco de conocidos y destacados actores y actrices de Santiago.

Los programas son escuchados en los diversos grupos habitacionales, barrios o poblaciones, en los teleclubs organizados por INAP. Ellos ven los programas, discuten los temas que se les plantean, dirigidos por una persona del grupo que toma el nombre de monitor.

Los teleclubs funcionan en locales comunitarios, parroquias o casas particulares, que ceden gratuitamente su televisor para este fin.

En cada comuna de Santiago, hay un número variable entre 20 y 30 teleclubs, y cada semana aumenta el número, pues los pobladores solicitan espontáneamente formar nuevos teleclubs y solicitan asesoría y los materiales de discusión que entrega INAP.

TEMARIOS Y ACTORES

En el Temario de los Teleclubs Juveniles se plantean problemas relacionados con el medio familiar, las actitudes frente a la autoridad, relaciones entre padres y hermanos.

También se estudian las situaciones derivadas de las relaciones del adolescente con sus objetivos eróticos: el pololeo, el amor, la preparación al matrimonio, las rebeldías y ambivalencias.

Se examinan sus intereses deportivos, culturales, sociales y laborales, las posibilidades de desarrollarlos, su orientación y realización.

En la realización de estos programas intervienen actores como Jorge Cisternas, Mario Santander, Luis Alarcón Gloria Torrente, Bárbara Amunátegui, Rubén Sotoconil. Luis Arenas, Alejandro Ochen. Bárbara Martinoya, Alberto Chacón, Luis Vilches, Angela Escámez y varios otros.

EL BAllet folklórico "Pucará" ofrecerá mañana una nueva función en el Teatro Municipal, bajo los auspicios de la Corporación Cultural.

Un ballet dramático, otro de carácter guerrero y uno rapsódico, figuran en el programa a que estará sujeta la actuación del conjunto que dirige Ricardo Palma, en la parte coreográfica y Carlos Jorquera en la musical.

"Desafío", basado en danzas folklóricas de la zona central; "Macchi-Purrum", danzas, costumbres y supersticiones del pueblo mapuche y "Norte-Sur-Centro", ballet rapsódico que incluye bailes y costumbres de diversas regiones del país, son las obras que ofrecerá el "Pucará"

a qu
sab
quie

CESAR ANT
TIS, celebrand
fin de semana
feliz.

FRESIA SOT
do también
del Espíritu S
biando anillos
Larrondo.

PEDRO MES
brando su on
casa de Pedro G

DIANA SAN
do su gusto p
templando d
te los cuadros
Guayasamín,
de Bellas Artes.

AMERICO VA
RY DURANT
do a la entrega
lla de oro de la
dad de Santia
go pintor Art
Altamirano.

OLVIDO LE
misma ceremo
do muy entrist
esposo, el acto
doba llevaba
de laringitis.
Ella se manife
cupada. "El es
señaló, "porq
quieto".

PEDRO SIE
mio Nacional
su actividad li
tral y cine
lleno de entus
tiendo animad
artistas y lite
dos con Pache
no.

FATA MORG
ciando que co
pasará a la red
dos los diarios
Santiago, ant
sar a Estados U
agradecer la
la prensa pres
sentaciones en C
Supimos que
para ir al norte
tes de su regr
decidía si las iba

JAIME SILV
"Pasión según
su original y
versión de Las
muy asombrad
de humor del
cio Valente.
compañero e
mia Literaria d
cuando eran
secundarios. V
en serio la obra
ñez Langlois.
asegura que n
dió hacer/a v
cial" del Evange

LUIS ALAR
de la Compañí
tro, donde reali
papeles prin
"La Pareja",
zando series de T

Mauro Cass, un Nuevo Cantante Juvenil

CON 23 AÑOS y un título de técnico electricista en automóviles, Mauro Cass ha empezado a desarrollar una nueva faceta de su personalidad, la de cantante.

"Hace muchos años que me gustaba cantar"- nos cuenta Mauro. "Lo hacia en fiestas. Conocí a Harry Show. Grabé dos temas de él. El resultado fue magnífico. Se vendieron 6.000 ejemplares."

El éxito de los temas grabados: "Un Perro y Una Playa Triste" y "Siempre Amantes" tiene eufórico a Mauro Cass, quien está decidido ahora a conquistar un sitial dentro de los cantantes juveniles.

Sobra Gente en el "Ritmo Baby"

A LAS SIETE de la mañana ya estaba lleno el Estadio Chile para presenciar la tercera fecha del Ritmo Baby, Campeonato de Baby Fúbol que organiza cada año la revista RITMO.

El equipo de LOS POR LA CHUPALLA, que jugó de fondo, llevó como sorpresa al campeón de box GODFREY STEVENS, el que fue ovacionado largamente por las siete mil quinientas personas reunidas en el Estadio Chile.

Los resultados de la tercera fecha, fueron los siguientes:

A primera hora LOS BRONCES vencieron

Ritmo Baby: juegan "Por la Chupalla" y "Beat 4"

estrechamente al
radio Chilena, el
por 7 goles a 6. E
la cancha el CLA
LOTEROS BRU
radio Mineria
CLAN por 7 a 1
cuadro de PE
SSONE, SI ME A
GRITO ganó
GERVASIO los H
DEMENTE POR
TOS A 3 Finalme
POR LA CHU
equipo del POL
TES Y WILDO g
BEAT 4 por 6 a 4.

Con estos resul
serie A quedan p
POR LA CHUP
CLAN 91 con
seguidos por L
ROS BRUJOS y
4 con 2.

En la serie B v
teros: SI ME A
GRITO, LOS BR
el CLAN 66 co
CHACHO EN
HUMILDEMEN
punto.

Tevah al Frente de la Filarmónica

El director chileno Víctor Tevah debuta el Jueves próximo en la Temporada Oficial de la Orquesta Filarmónica, en un concierto en que actuará como solista el pianista polaco Withol Malkuzinski.

Tevah que radica en Puerto Rico, donde dirige los "Festivales Casals", se encuentra en Santiago y durante éste fin de semana inició los ensayos de las dos presentaciones que cumplirá dentro de la Temporada Filarmónica.

El programa del concierto del jueves próximo consta de tres obras: "Fantasía" (tema Tallis de Williams; "Concierto para piano N.° 2", de Chopin y "Sinfonía en Re Menor", de Frank.

En la obra de Chopin actuará como solista el destacado pianista Malkuzinski.

El pianista polaco goza de sólido prestigio tanto en Chile como diversos países del hemisferio y de Europa, donde recientemente ofreció una serie de recitales en los que reafirmó su reputación como intérprete.

Malkuzinski ofrecerá una sola presentación en Santiago, según informó la Corporación Cultural de Santiago, organismo que auspicia la Temporada de la Orquesta Filarmónica.

Una Gene
Donación
Andy Will

El popular An
acaba de donar
cios de su últim
"Happy Heart"
tuto Oftalmol
Stern. Andy Will
rió a la lucha con
ra, cuando actuó
sal Sheraton Be
sión en que Stern
recepción a un gr
nalidades.

Esta donación e
las numerosas
por el intérpret
das cuando donó
"Born Free" al I
de La Jolla y "L
al Hospital de N
tigación del Asma

FRUTOS DULCES Y AMARGOS EN UN TRABAJO A LA CHILENA

pero que aún así emergen virtudes que constituyen una esperanza

ESTAMOS A 48 HORAS del Domingo 13 de Julio(es de esperar que la fecha no sea trágica para nosotros) en que comienza una nueva actuación del fútbol chileno en un Mundial de fútbol. Esta vez se trata del comienzo de la fase eliminatoria del Torneo correspondiente a la versión 1970 de la Copa Jules Rimet, cuyas etapas de octavos, cuartos, semifinal y final se jugarán en Ciudad de México y otras del país azteca.

Es interesante a esta altura, dar dos miradas. Una hacia atrás para analizar lo que la etapa preparatoria deja, lo que "nos dice" para sacar conclusiones respecto del futuro. Y sobre todo es importante, porque se está cerrando un ciclo que comenzó, o debió haber comenzado hace tres años cuando la Asociación Central anunció al entregarle la Selección a Alejandro Scopelli que "comenzaba el fútbol chileno su preparación para el Mundial de México y que el Torneo Sudamericano servirá para ir cumpliendo etapas".

Lo que aconteció, Uds. lo conocen, la "Selección de Scopelli" jugo con cierto éxito un cierto número de partidos, hizo un papel bastante airoso en el Sudamericano de Montevideo y luego. . . NADA. Se liquidó el plantel, de entrenador buscó otros rumbos y todo volvió a un enervante "dejar hacer, dejar pasar".

Empezó la grita (nuestra por supuesto) para que se comenzara a trabajar en forma planificada y seria, porque sabíamos que nuestros rivales en suerte, Uruguay

LA DEFENSA. Díaz, Quintano, Laube y Rodríguez. Una línea que aparentemente no necesita cambios.

EL ATAQUE. Araya, Valdés, Gallardo, Reinoso y Fouilloux. Con Olivares en el centro, como titular, se abren mayores posibilidades de gol.

Por JUAN CARLOS FRANCO FOTOS COLOR: Jorge Arroyo FOTOS: Víctor Rojas y Raúl Contreras *y Ecuador, eran dos escollos muy serios para las esperanzas de la afición nacional de llegar a disputar los octavos de final en Mexico .*

Llegamos de este modo a nuestra primera aseveración, que debemos formularla por medio de una pregunta:

¿SE HA TRABAJADO CON SERIEDAD?

La respuesta debe ser muy precisa: ¡DE NINGUNA MANERA!. UNA VEZ MAS SE HA IMPROVISADO HASTA EL MINUTO FINAL. Claro, que para ser estrictamente justos, deberíamos agregar que se HA TRABAJADO DE ACUERDO A NUESTRA REALIDAD. Tratando de no perjudicar mucho a lo que parece ser la prioridad uno para los dirigentes de nuestro fútbol profesional: LOS INTERESES DE LOS CLUBES. Pero si queremos ser realmente justos, debemos concluir sosteniendo que PUDO HABERSE TRABAJADO MEJOR. Sin exagerar, sin un Plan de cuatro años, ni mucho menos, pero si con mayor organización, con mayor deseos de convertir la actuación de Chile en el Mundial 1970 en algo realmente importante en la historia de nuestro balompie.

Y este punto es importante. ¿De qué otro modo puede medir el progreso un deporte, si no es mediante sus grandes confrontaciones internacionales? ¿O es que sólo puede importar para nuestros dirigentes lo que ocurre en cada partido de los Campeonatos locales?. La respuesta no puede ser más clara: SI VIVIMOS AL DIA DE NUESTRO DISCRETO MEDIO NUESTRO FUTBOL SEGUIRA SIENDO MEDIOCRE. Sólo una serie permanente de grandes actuaciones en el campo internacional, especialmente en justas de gran repercusión, nos PUEDEN DESPEGAR HACIA LO ALTO. Y para eso debemos trabajar en serio. Y eso no se hizo.

UN POCO TARDE PARA LAMENTOS

Sin embargo este no es el punto. Ante una política de hechos consumados, estamos obligados a enfrentarnos a hechos consumados. Y no otra cosa es que ya estemos en las puertas mismas de una página más de la historia del fútbol chileno. A escasas horas de jugar en nuestro Estadio Nacional, contra la "celeste", contra Uruguay.

La campaña preparatoria, fue un trasunto de las cosas negativas y positivas que tiene el fútbol chileno. En cuanto a los rivales que debió enfrentar la Selección este año, fueron fundamentalmente producto del IMPROVISACIONES. Nada orgánico, nada de escoger rivales de acuerdo a un plan de trabajo, de acuerdo a los adversarios que teníamos en las eliminatorias, sino de acuerdo a lo que a la carrera, y contra el tiempo podía irse pactando. Partidos de ida y vuelta con Argentina y Paraguay, dos cotejos intrascendentes en provincia, y luego una presentación en Colombia y, por último, "La gira a Europa", la que al margen del buen trabajo del equipo en Alemania Oriental, fue un ROTUNDO FRACASO, EL MAS GRAFICO EJEMPLO DE LA IMPROVISACION. Viajar miles de kilómetros en avión, con todo lo que eso significa, llegar al Viejo Continente, y sólo cumplir dos partidos en un solo país.

Eso fue todo en cuanto a partidos preparatorios, en cuanto a campaña previa. Y analizándo ESO, es que debemos concluir que emergió una virtud: con esa escasa preparación SE ALCANZO A PLASMAR UN EQUIPO. He aquí una virtud, los SELECIONADOS SE

OLIVARES. El impetu fogoso del centrodelantero en toda su expresión. Con el piloto de ataque bohemio pueden salir los goles que están faltando.

Así debe jugar en Santiago

Enunciamos las dos alineaciones que creemos deban ser las que reunen las mayores posibilidades de exito frente a Uruguay y Ecuador. En la primera (para jugar en Santiago), incluimos a Guillermo Yávar en lugar de Carlos Reinoso por estimar que ofrece físicamente mejores garantías contra los uruguayos. Ante Ecuador puede volver Reinoso y en nada se altera- globalmente hablando- el esquema más o menos ideal que ha ido modelando Salvador Nocetti.

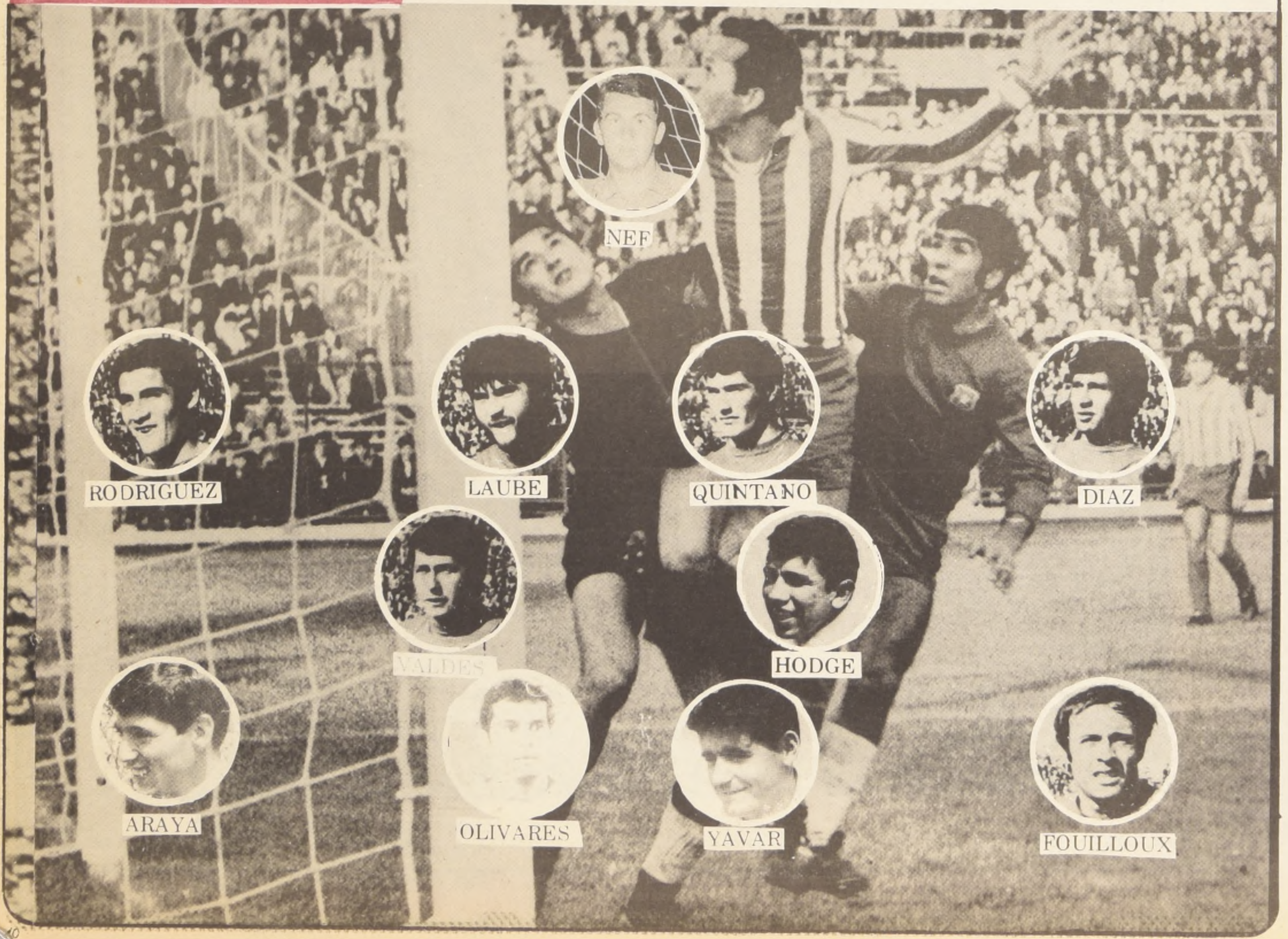

le han entregado una buena dosis de conocimientos. Eso aparte de que, como ya contamos, en sus buenos tiempos también se subió alguna vez al ring. Entonces, ¿qué piensa el Burro del boxeo?: —"Que lo matan los dirigentes, pues señor. Fíjese: en otros tiempos había miles y miles de muchachos en los barrios, d índole duro a los cuetes. Había entusiasmo y las cosas se hacían a las derechas. Ahora el asunto está torcido. Por eso los cabros no van a los clubes (si es que hay clubes) y por eso es que la cosa va de mal en peor. Yo tengo mis ideas del asunto. Usted conoce a Stevens, ¿verdad?. . . Pues, bien, aquí dicen que es el nejor de todos. Es posible, pero es el mejor entre nosotros. Yo digo que con los buenos de afuera, los realmente buenos, Stevens, ni ningún boxeador chileno, tiene nada que hacer. . .

—¿Pero cómo explica "Burrito", que Stevens haya ganado fácil a Valdés y Jiménez, que son hombres del ranking?

—¡Puro cuento, pus señor!. . . No ve que esa es la "avivá" del empresario. Mire: ¿Cuanto ganó Valdés por la pelea con Stevens? . . . ¿30 millones, 40?. . . Ahí está la cosa: el hombre habría peleado por 20. La diferencia es "el arreglo" del empresario que le ofreció más para que de todas maneras perdiera frente a Stevens. No ve que si derrotan al chileno, se acaba el boxeo en este país y se acaba la ganancia para el caballero que hace las peleas.

—Yo se lo expliqué al "Ñato". El Ñato es el hijo mío, el mayor. Ese también boxea y parece que va a salir bueno el cabro: Mira Ñato —le dije— anda vos no más al Caupolicán que yo me quedo en la casa. . . y apuéstale a Stevens.

¡Chí, cómo se le ocurre papá!. . . Valdés gana por K. O.!

¡No seái porfiao "Ñato", que Stevens no puede perder!

—Y usted vio que no perdió. Se lo digo yo que conozco esto como conocía a mi caballo verdulero. ¡Puro arreglo, señor!. . .

—Pero usted sigue yendo al boxeo, a pesar de lo que dice. . .

—Y que quiere, si soy como dueño del Caupolicán. Si no voy a las peleas me enfermo. Una vez estaba en cama con meningitis. Cosa seria. Y fíjese que me levanté para ir. La "iñora" casi se murió de la impresión. ¡No iba a hacerlo si esa noche peleaba Salvia y Osorio!. . . La mejor pelea que he visto en mi vida!. . . ¡Y como he visto peleas!. . .

El "Burro" le quita el cuerpo a las penas. Hombre simple, sin complicaciones. Se alegra cuando la talla es buena y se resigna en las noches malas. Total, él se siente casi recompensado: ha visto boxeo, no lo engañan los "paquetes" y conoce el juego del empresario. Tiene su orgullo también, como el de los premios, porque su ingenio no es grosero y porque Manolo González aprovechó su repertorio chilenazo. Y le hace a la mueblería allá en Estrella Polar. El carretón verdulero hace tiempo que pasó a remate. Es historia vieja. Pero el ingenio siempre es nuevo.

EN MIS BUENOS TIEMPOS también le hice al boxeo. . . ¡Esos eran tiempos!

su chispa

El Burro tiene mil anécdotas y un millón de recuerdos. Y el chiste le brota natural, sin esfuerzo y siempre con gracia. Un día llegó hasta su casa un carabinero. El uniformado, hombre simple como el burro, tenía sus dudas y quiso aclararlas en el terreno mismo. Golpeó la puerta en Estrella Polar y preguntó:

-¿Está "Don Burro" en casa?

-¡Aquí mismito, pa'servirle pués señor!. . .Diga no más en que podemos servirle a la ley . . .

-Oiga "Don Burro"- dijo el carabinero- pasa que quiero saber si usted lleva las tallas escritas o se las ingenia en el momento. . .

("Las patitas del verde"). . .¡Comó se le ocurre, iñor!. . . No ve que la cosa escrita pierde poesía. . .¡Benaiga con la preguntita suya, mi cabo!. . .

Eso se lo preguntaron decenas de veces al Burro y decenas de veces tuvo que explicar que no había nada preparado. ¡ Cómo si el burro necesitara elaborar sus tallas!

Y las tallas son infinitas y han llegado incluso a popularizarse en todos los sectores. El Burro nos recuerda que eso de **"Soy más "pesao" que un consomé de elefantes", es de su propiedad, o aquella otra: ¡Eh, gancho, no echís mas tallas que te estai poniendo mas pesao que una vaca en brazos"**. . .y mil más. Pero la gracia está en escucharselas al Burro en su salsa, en el Caupolicán, en el boxeo, con su gente y en su clima.

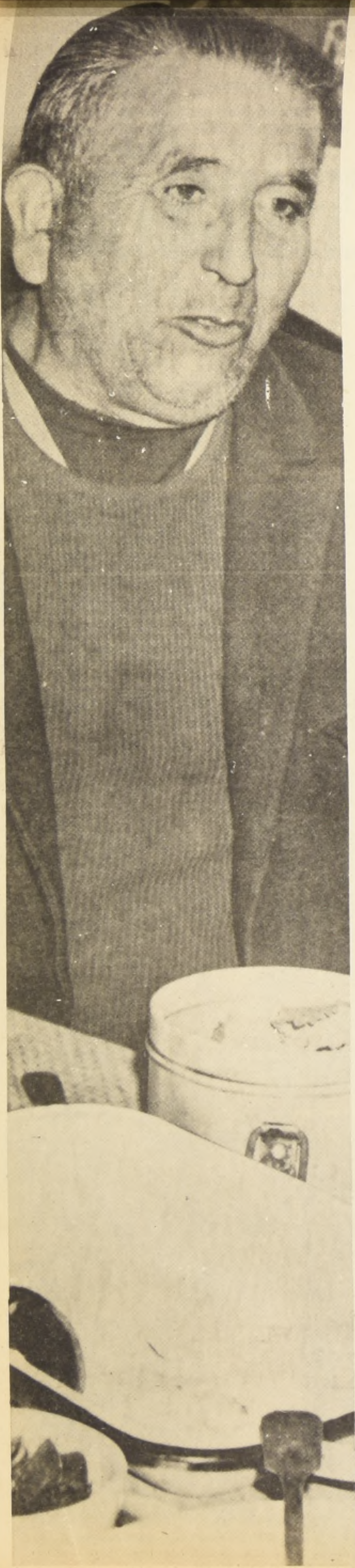

Su carnet dice que se llama Luis Contreras González, pero la gente del boxeo sólo lo identifica por el apodo. Lo buscan, lo siguen y lo aplauden Un personaje que invita a la carcajada

"EL BURRO": LA RISA ETERNA JUNTO AL RING

Por Alex Villal
Fotos: René Barra

daloso; barrio aniñado y barrio pobre: Chiquillos en las calles, miles de chiquillos. . . y "choros", de esos que la duermen de día y la trabajan de noche: a lo que caiga, aunque el caído sea el caballero de la esquina, que para desventura suya tuvo la mala ocurrencia de llegar "malito" pasada la media noche.

Por ahí se instaló "El Burro": en su clima, con su ambiente y con su gente. "El Burro" le hizo a las verduras en sus años de mozo, de eso hace cuarenta escasos años, a las verduras y al boxeo. Con los guantes puestos no le fue muy bien; aparte del entusiasmo y los machucones no ganó más. Pero recorriendo las calles con su carretón de mano tuvo éxito. Claro, porque "El Burro" la gritaba con ganas y gritando fuerte desaparecían luego las papas, los porotos y los choclos. Había que tener alma de cantaor para que el negocio prosperara. . . y el "Burro" la tenía: —"Fíjese que por aquel tiempo se cruzaban apuestas entre los verduleros: 150 pesos, una cazuela y su buen chuico de vino para el que ganara. Y nos largábamos a cantar. Ahí mismito, en la calle, con las señoras desesperándose para que la competencia terminara pronto. Y a mí no me corría ni el más pintado. Los ganaba lejos a los "gritaores". . .

—"Después me compré un carretón y un caballo. . . y la cosa fue mejor todavía. —¿Y el boxeo? —Ese se lo dejé a los macanudos. Me contenté con mirar. Llevo más de cuarenta años mirando: ¡que cosas habré visto!. . .

Pero "El Burro" se hizo famoso en el boxeo: ¡Ya pos "Burro", oh que te quedaste "Dormío". La talla "Burro", la talla". . . Y el "Burro", "naíta" de rogao, complacía siempre al respetable, con chispa, con gracia, sin groserías. El perla se hizo famoso a costa de los "paquetes", del jurado, del árbitro, del anunciador. Hasta un par de premios le dieron por su ingenio. Explicable: en las reuniones de mediocres (las más) el "Burro" animaba la "fiesta" y como De La Fuente (el empresario) es hombre agradecido, no le quedaba otra alternativa, que reconocer la importancia del "tallero". en resguardo del espectáculo. Muy bien hecho.

Y eso del ingenio del "burro" no es cuento ni macana: —"Iba al Caupolicán y notaba que siempre había un caballero esperándome en la boletería. Si yo compraba galería él compraba galería. Si compraba "fiteatro", él también compraba "Fiteatro". Y adentro se instalaba cerquita nío. ¡como pa'ponerme saltón!. . . ¿Y a este que bicho le picó? —me preguntaba.¡Palabra que el tipo me tenía "cachuo"!

Un día le pregunté a un amigo: —Oye Desiderio, ¿Quién es el futre ese que me sigue pa'toas partes?

¡Qué no sabís jetón, que ese es el Manolo González! —me contestó el Desiderio. Después nos hicimos amigos con don Manolo y él me contó que me seguía desde hacía tiempo para aprovechar mis tallas en sus funciones. . . ¡Pa que vea que soy importante!. . .

ROSTRO DE PUEBLO con chispa de pueblo. El Burro no conoce de tristezas.

DESDE HACE CUARENTA AÑOS el Burro es espectáculo aparte en las noches del boxeo. Espera que aún sean muchos más.

TOMARON EN SERIO EL DESAFIO. Lograron cierta afinidad con el entrenador y el equipo técnico y lograron demostrarnos que el jugador chileno ha alcanzado un elevado grado de seriedad profesional, y que la casaquilla de la Selección significa para ellos mucho más que para los dirigentes la suerte del EQUIPO DE TODOS.

De esa virtud amanan los principales espectos positivos de esta etapa previa. Vimos una parte de la gira y logramos captar, el esfuerzo, la dedicación que los muchachos han aplicado para superar los problemas que dejaron los errores de los dirigentes. Hay todavía una especie de cariño por la divisa nacional y al mismo tiempo una visión más amplia y panorámica, que la que los dirigentes tienen. Mientras estos no ven la importancia de los éxitos internacionales, los jugadores captan el futuro que en materia de valorización pueden asegurarse si lo hacen bien. Ya tienen algunas pruebas de ellos, y al margen de lo que haya de "copucha", algunas ofertas existen. En Paraguay, se ganó sin jugar en forma brillante, siendo dominados a ratos, pero siempre aplicados en forma muy seria a un plan muy específico que dio como resultado una victoria, para muchos inesperada.

En la Plata, frente a Argentina, se perdió pero el equipo mostró otras facetas de mejoría en el trabajo de, sus bloques defensivos y de mediocampo que dejaron un claro saldo a favor.

En Colombia nos empataron un partido que se debió ganar, pero que entregó una nueva esperanza, la de superar factores que otras veces hundieron a otros equipos chilenos.

Y, por último estuvo lo de Alemania Oriental. Dos resultados, uno de triunfo y otro de derrota, dignos y espectaculares, más que nada por la alcurnia del rival al que conocimos en nuestro Estadio Nacional y del que tenemos muchas referencias y pruebas sobradas de que se trata de un auténtico primer actor del fútbol Mundial.

El empate a cero del domingo pasado ante Paraguay, vino a enfriar las esperanzas desmedidas, y aunque no queremos, de intención, analizar porque nada nuevo significó en aporte, tuvo la utilidad de abrir un margen razonable de duda en nuestro aficionado y obligar a los muchachos a no "sobrar".

EN RESUMEN

Estamos ante esta nueva prueba para el fútbol chileno y debemos concluir que llegamos a ella, con la seguridad de que se HA TRABAJADO MAL, de acuerdo a nuestra modesta realidad económica, QUE SE PUDO HACER ALGO MEJOR, pero que A PESAR DE LOS PESARES, no llegamos mal a estos choques con uruguayos y ecuatorianos.

Ahora sólo resta esperar que el esfuerzo de los muchachos, permita tapar "el hoyo de la improvisación" con el cimiento de su coraje, de su capacidad y de su hombría, y construir la GRAN PAGINA QUE EL FUTBOL CHILENO NO HA ESCRITO AUN EN EL CAMPO INTERNACIONAL

FRANCISCO VALDES. La hora de "Chamaco".

Así debe jugar afuera

Sin embargo- confiando con optimismo en ganar los dos partidos en casa-, la selección tendrá que variar considerablemente en su planteo cuando haya que salir a Guayaquil y Montevideo en busca de un empate que cautele los puntos conquistados en Santiago. Por ello pensamos en un cerrojo, con dos "hombres libres": Quintano y Marcos. Este último, por su importancia táctica para anular al jugador "clave" del rival: Rocha (Uruguay) o Bolaños (Ecuador).

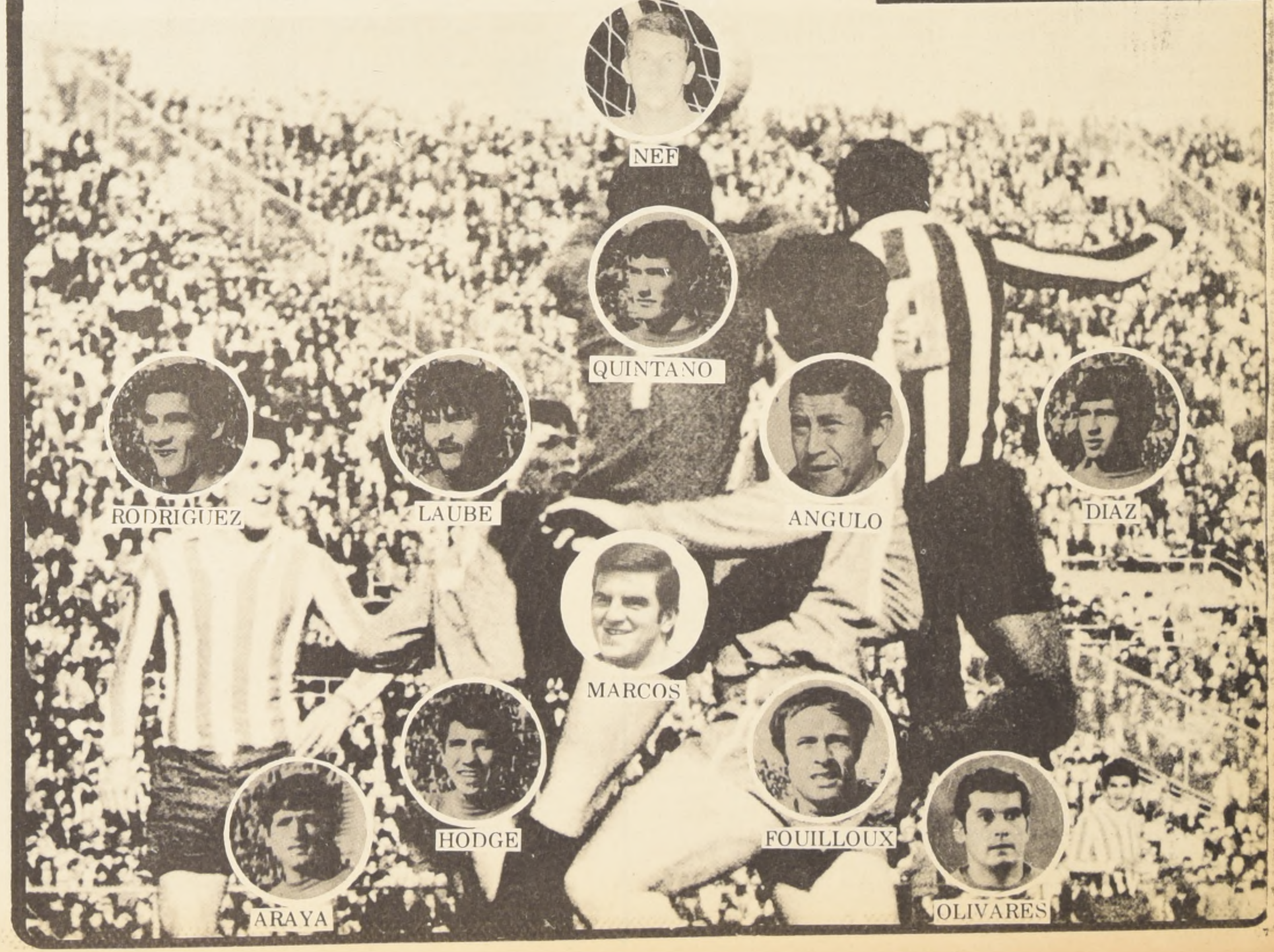

Uruguay y Ecuador

DOS PELDAÑOS DUROS, PERO NO INSUPERABLES

SALVADOR NOCETTI SOSTIENE, cada vez que se le pregunta si conoce al rival que deberá enfrentar su equipo: "Mira a mi me interesa fundamentalmente lo que MI EQUIPO realice, lo que pueda realmente dar, sin que me preocupe principalmente el juego del rival. Eso es importante, pero en un segundo plano respecto de lo otro".

Es el trasunto de un pensamiento bastante constructivo en fútbol. El "ruso" no es del tipo de entrenadores que planifique en primer término tratando de neutralizar las armas del rival. Prefiere construir lo propio, para luego dedicarse al adversario. Podrá no compartirse este criterio, pero es el del técnico. de nuestra Selección y, en esa función, es importante.

Por eso es que dividiremos esta parte de nuestro trabajo en dos capítulos. Primero un vistazo a la SELECCION CHILENA y luego otro a nuestros rivales en el grupo eliminatorio.

CHILE: HAY EQUIPO, PERO TIENE DEBILIDADES.

Ya en estos momentos, y de acuerdo a lo visto en los partidos realizados en casa y fuera de ella, y de acuerdo también a las posibilidades de plantel, podemos enunciar lo que tiene la Selección como equipo, lo que anda bien, dónde no se camina y por último lo que pensamos debe ser el plantel titular.

A despecho de las estadísticas que señalan que mientras la Selección convirtió ocho goles, recibió otros ocho, nadie puede discutir que hay un buen cimiento defensivo y una idea bastante precisa en cuanto al estilo de juego en esa zona y también en el mediocampo.

Neff, podrá aún no convencer al ciento por ciento de los aficionados, pero para nosotros es el titular indiscutible de la Selección y nos parece que podría llegar a ser el gran arquero que Chile ha estado buscando. Le falta trabajar mejor en las salidas, en la entrega, para lograrlo.

La línea de cuatro zagueros ya no ofrece dudas. Descartando totalmente la presencia de Elías Figueroa, nos parece que Juan Rodríguez, Gustavo Laube, Alberto Quintano y Daniel Díaz, son los titulares. Rodríguez es alto valor, Laube, ha ido despejando dudas y tiene más fútbol, aunque menos fuerza que Angulo, y ya nadie lo discute. En cuanto a Díaz ha logrado afirmarse absolutamente, aunque en cualquier momento lo podría reemplazar Herrera.

En el mediocampo tampoco hay dudas, por lo menos en cuanto a la "llave de dos". Pareciera que Valdés, Hodge han logrado un nivel que, incluso, obliga a ceder posiciones hasta los más remisos en aceptarlos. Especialmente en el caso de Valdés que es el que más discusiones provocó, ya que el "Negro" es prácticamente titular con el "6" en la espalda sin provocar polémicas hace mucho tiempo. En lo que se ofrecen algunas variantes, es respecto del "tercer hombre". Sabiendo que Alberto Fouilloux llega bien hasta esa zona, pero que debe bajar no como función principal, sino accidentalmente, para "dar aire" al mediocampo en los momentos de angustia, no parece muy claro quién es el otro atacante que debe reunir condiciones de volante, ya que hay dos hombres para ese "trompo", Carlos Reinoso y Guillermo Yávar.

Hace un tiempo nadie lo dudaría y se habría inclinado por Reinoso, pero surgió esa lesión tan difícil de superar y Carlitos no es el mismo. Incluso el no se tiene la fe de antes. Y resulta que Yávar fue valor importantísimo en la campaña de la "U" y además lo ha sido en la Selección. Ahí hay un buen dolor de cabeza para Nocetti.

Arriba no hemos estado bien. Primero, porque no se contó con Araya, luego porque Véliz no logró rendir en la Selección lo que en Unión y finalmente porque a veces sólo ha estado luchando contra tres o cuatro defensas el centrodelantero y de los dos que tenemos, nos parece que Adolfo Olivares "ha llenado más" esa difícil misión.

Así las cosas, conociendo el plantel, comprendiendo que para determinados encuentros Marcos sería más util que Yávar, o Lara que Valdés, o Canelo que Díaz creemos que podemos, para entrar en responsabilidades nosotros también, estar en condiciones de opinar sobre nuestra SELECCION TITULAR:

Neff; Rodríguez, Laube, Quintano y Díaz; Valdés y Hodge; Araya, Olivares, Reinoso y Fouilloux.

NUESTROS RIVALES.

Ya Uruguay tiene "un combo adelantado". Su triunfo en Ecuador el Domingo pasado. A pesar de su falta de preparación previa, a despecho del evidente estancamiento del fútbol oriental, a pesar de los líos provocados por Peñarol y Nacional, para poner problemas a la Selección, tiene la "celeste" un embrujo especial, que le permite cumplir grandes hazañas. Y aunque no podemos, (ni lo haremos esta vez) menospreciar a Ecuador, aparecen los "charrúas" como nuestro principal escollo y como los favoritos de la serie.

Muchas figuras conocidas: Mazurkiewicz, Matosas, Ancheta, Ubiñas, Montero Castillo, Caetano, Rocha, Cubillas, Cortés, Mujica y otros. Y algunos valores nuevos: Subía y Bareno (por lo menos en el equipo del Domingo en Guayaquil) y la fuerza de siempre, son sus armas.

Pero tienen defectos. Hay poca trabazón de conjunto (vimos el partido con Inglaterra por TV) producto de la falta de trabajo previo y bastante lentitud de desarrollo en su juego, son dos de las debilidades que les conocemos.

Pero de los uruguayos nunca se puede saber a punto fijo lo que pueden rendir. A primera vista, parece esta Selección oriental perfectamente ganable, por lo menos acá en Santiago. Pero ya sabemos lo que representa para los uruguayos vestir la "celeste" y lo que representa para sus rivales enfrentarla.

ECUADOR: Nos parece, así a la distancia, un rival de riesgo por lo que ha progresado, porque nos conocen bastante bien, pero bastante menos poderoso que aquel equipo del año 1965 con el que se debió definir en Lima.

Un estancamiento en sus dos principales fuerzas de Club, Barcelona y Emelec de Guayaquil, un crecimiento del fútbol de Quito que no tiene roce internacional y cierta sangría por la salida de sus hombres hacia otras latitudes han provocado una baja en el potencial de su Selección Nacional.

Muchos extranjeros en las filas de sus equipos de clubes, es una razón que también debe tenerse en cuenta para esta cierta baja del poderío del cuadro representativo de todo el fútbol ecuatoriano.

Sin subestimarlos, nos parecen ganables. Reconociendo incluso las dificultades que estos equipos ofrecen a nuestras Selecciones, obligados a jugar mejor y a ratificar en el campo, la teórica superioridad que se les supone, pensamos que, en la utopía que en el fútbol se conoce como "rendimiento normal", Chile esta vez podría, por méritos propios y defectos del rival, superar a los ecuatorianos casi sin angustias.

Traen los norteños un equipo con algunas figuras que conocemos: Ordeñana, el arquero, zagueros como Quijano y Quintero, volantes como Bolaños y delanteros como Muñoz (puntero derecho), Rangel y Tom Rodríguez (ya que no podría jugar Lasso).

Eso en cuanto a las fuerzas adversarias. Y eso en el terreno de la especulación pura, ya que jamás se podrá afirmar, como ocurre en atletismo o basquetbol por ejemplo, que pueden sacarse conclusiones sin mucho riesgo a equivocarse en el fútbol.

En 1969

Esta fue toda la campaña preparatoria

Los números son siempre interesantes. Ayudan a clarificar ideas, sirven para dejar en claro muchas cosas, y por último permiten sacar "tema" para las discusiones. Y a ese título es que entregamos un resumen estadístico de lo que fue la campaña preparatoria de la Selección, durante estos dos meses que han precedido al momento de comenzar las eliminatorias, contra Uruguay y Ecuador.

Estos son los datos:

PARTIDOS JUGADOS EN CHILE:

En Mayo:
Seleción con Deportes Concepción 2-1
Selección con Deportes La Serena 4-0
En Junio:
Chile con Argentina 1-1
En Julio:
Chile 0 Paraguay 0

PARTIDOS EN EL EXTERIOR:

Todos en Junio:
En Asunción Paraguay 0 Chile 1
En La Plata: Argentina 2 Chile 1
En Bogotá: Colombia 3 Chile 3
En Magdeburgo: Alemania Oriental 0 Chile 1
En Halle: Alemania Oriental 2 Chile 1

En otras palabras, la Selección cumplió 9 partidos. De ellos jugó tres en casa, dos de los cuales los hizo frente a equipos del Provincial y dos ante selecciones extranjeras.

Convirtió un total de 13 goles y le hicieron 9. De estos, en el campo internacional, tanto en casa como fuera de ella, logró convertir 8 goles recibiendo otros tantos en su arco. De tal modo que no pareciera tan exacto aquello de que la defensa es mejor que el ataque. Esta es una de las "jugarretas" de los números. Por eso es que hay que tener cuidado con ellos.

Yo siento una gran alegría cuando uno o algunos de los que fueron mis pupilos, me gana o me obliga rendir al máximo.

No se crea que trato de aparecer como el bondadoso, que lo da todo.

En ningún caso. Pero, reconozco que la experiencia que he logrado ganar en mis actuaciones internacionales-son varias-tengo el deber de entregarla. Y eso es lo que pretendo hacer.

Soy un hombre modesto. Muy modesto, pero tremendamente enamorado de mi deporte. Es mi válvula de escape. Si aunque parezca curioso cuando juego, logro olvidar todo lo que me rodea.

Mientras juego, sea quien fuere el rival, me concentro. Para mi no hay más que la pelota y el rival. Lo estudio. Miro sus reacciones.

Se que soy nervioso. Y por eso exploto mi nerviosismo. Ataco. Soy agresivo. Busco ganar el punto de inmediato.

Así es Osvaldo Flores. Sencillo y de hablar

"Si hay alguien que haya quedado más impresionado con el juego de algunos pimponistas asiáticos y europeos, ese soy yo." No le quepa la menor duda.

Hace algún tiempo. En 1954 para ser más exacto-jugué en Santiago con Richard Bernann, un inglés campeón mundial nada menos que cinco veces.

Su juego era extraordinario. Era una verdadera muralla. Su defensa prácticamente invulnerable, nos asombró. Yo pensé y con justa razón que no habría ni vería con el correr del tiempo a un jugador similar. O que siquiera se acercara a su capacidad.

Hoy he cambiado de opinión. El alemán Eberhard Schoeler, clasificado en Munich, vicecampeón mundial, se pasó.

Además de su juego de otra serie, es un gentleman. Se paraba ante la mesa, sin hacer un gesto. Su cara inexpresiva, como si jugara un match intrascendente, era demoledora. Puede haber sido sin duda su táctica más positiva. Sin embargo, este jugador poseedor de una defensa actitud de caballero dentro del juego, y después, repito me impresionó. He visto muchos astros, pero nunca uno de esta madera.

Chino Flores da la impresión que es fácil al elogio. Pero luego, se cambia de opinión.

—"Los Sudamericanos no tenemos nada que hacer con los asiáticos y europeos. Todos ellos tienen una preparación física distante kilómetros de la nuestra. Entrenan como si tal cosa, seis horas diarias. Dominan por añadidura, toda clase de golpes. Y por si fuera poco, poseen entre 10 y 15 servicios de distinto efecto.

Se nota que el juego de los europeos y asiáticos-son los más capaces del mundo-tiende a disminuir la diferencia a favor de los segundos.

Los europeos-sin muchas excepciones-son de ataque demoledor. En cada juego fulminaron a sus oponentes, con una velocidad y ofensiva vigorosa. Pero todo esa fuerza, no pudieron emplearlo con los todavía campeones mundiales. Los asiáticos, llámese japoneses, se les anticiparon en ataque. En buenas cuentas, no les dejaron tomar la iniciativa. Eso habla -si así pudiera decirse-de la dinámica del juego. Nosotros, y en esto incluyo a los sudamericanos, somos demasiado lentos para ellos".

OSVALDO FLORES, el "chino" made in Chile se ***lamenta piensa y ataca***

EL CAMPEON CHILENO en una de sus jornadas de gloria. recibe las felicitación del astro peruano y sudamericano, Luis Legarda. Manuel González y Luis Aravena miran.

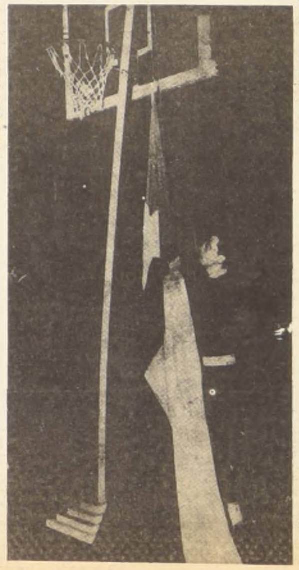

MUCHAS VECES "chino" Flores ha izado el emblema patrio, en su condición de capitán del equipo chileno.

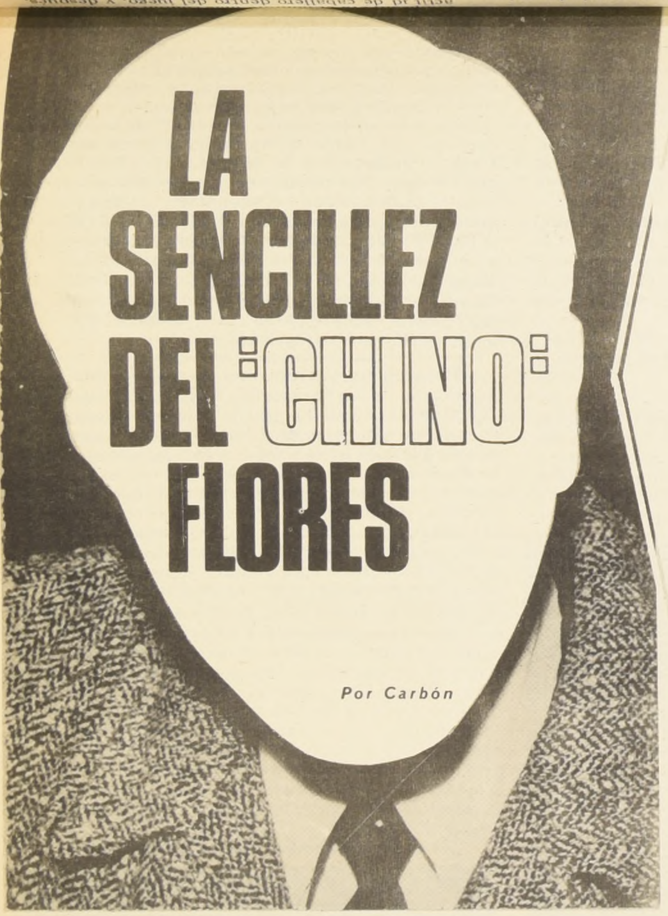

LA SENCILLEZ DEL "CHINO" FLORES

Por Carbón

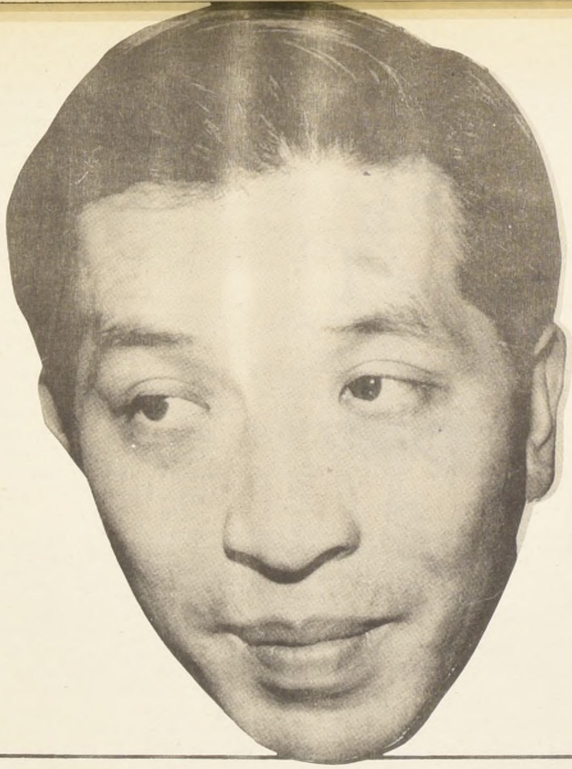

- Un veterano siempre en el primer plano a los 34 años
- Actual campeón chileno, es trivencedor sudamericano
- Su juego sigue siendo un desafío para los hombres jóvenes
- Su visión de japoneses y europeos

DOLIDO ESTA EL PIMPOM y la gente sana que lo eligió como su deporte.

No es hora de acusar o recusar. El ingrato episodio que culminó con la "despedida" de todos los directivos de la Federación de Tenis de Mesa, debe ser sólo eso: ingrato y desgraciado acontecimiento.

Pero vale la pena poner en su justo lugar a los verdaderos artífices de los triunfos a nivel sudamericano logrado por nuestro país. Es cierto que todos ellos fracasaron deportivamente en el Mundial de Munich, Alemania. Es más, ellos mismos, sin cegueras, lo han reconocido .

Hilda Avaria, Luis Aravena, Manuel González, Osvaldo Flores, Javier González y Alfredo Yazigi, deben estar tranquilos.

El viaje programado no por ellos (a nuestro entender improcedente y distante de la realidad pimponística interna, por el desamparo en que se encuentran las sociedades y sus jugadores) si había de realizarse, tenía por lógica que recaer en lo mejor. Y ellos los pimponistas eran los mejores y todavía son los de calidad superior. Por lo tanto, no engañaron a nadie, ni mucho menos se "robaron" el viaje.

Las horas de angustia, de tremendo malestar y verguenza, por la irresponsabilidad de otros, deben olvidarla.

EL "CHINO"

De ese grupo de pimponistas, hay uno que sin duda, por su trayectoria y juego espectacular, puede sintetizar y representar con propiedad la categoria humana de los viajeros.

Osvaldo Flores Rivera, con sus 34 años de edad y de ellos, 24 de práctica activa e ininterrumpida, es el hombre.

Muchacho modesto. De ojos rasgados y andar balanceado. Se tiene bien ganado por su agilidad y movimientos, el cariñoso apelativo de "CHINO".

El "Chino" es para todos, el jugador espectáculo. Es el enamorado del pimpón. Y el mismo reconoce que a veces su entrega, tal vez excesiva, le hace descuidar un tanto a su familia. Entrenar y entrenar. Paletear. Volver a entrenar. Ahora a enseñar y corregir, en sus adversarios los puntos [illegible] juego.

Y esté "chino" casero que ha vestido camisetas de Juventud Comercial del barrio Estación Central en sus comienzos), Caupolicán, Banfield de Yungay, Unión Española, Municipal y de nuevo Unión Española, que tiene la más brillante hoja pimponística nacional, sigue siendo el " taita" a despecho de su longevidad deportiva.

El "viejo" o el "eterno campeón", sabe que los años no pasan en vano. Sabe tambien que para seguir en la brecha y con honor, es preciso exigirse mucho más. Sabe y lo hace.

Y su fórmula está siendo imitada. El mismo la ha dado a conocer. Su presencia en la mesa verde es el desafío permanente para los jóvenes.

El lo ha dicho sin afan de "hacerse el grande".

El pimpón es un deporte que cada vez exige más del jugador. No basta con tener condiciones. Es

su campaña

OSVALDO FLORES es el actual campeón nacional de tenis de mesa. Pero sus triunfos no se limitan al medio chileno. Sus principales exitos, internacionales e internos, son los siguientes:

CAMPEON SUDAMERICANO.

1953 en Montevideo. Campeón individual de dobles y por equipos.
1967 en Santiago. Campeón por equipos.
1968 en Buenos Aires. Campeón por equipos.

CAMPEON CHILENO

1964 en San Carlos. Campeón individual.
1968 en Santiago. Campeón individual.
1969 en Santiago. Campeón individual.

"DURAZNITO" CEREZO ENTREGA SU FRUTO

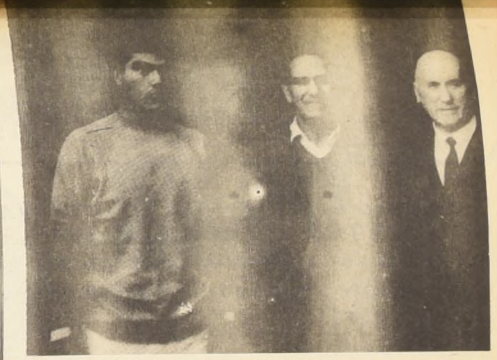

ESTA FOTO TIENE una historia, además de un significado muy especial. Aparecen Pincho Ojeda,que el año 1931 trajo a Santiago a Duraznito Cerezo , que con 8 peleas fue campeón de Chile. Han pasado 38 años y ahora toma a su cargo a Alejandro Cerezo,el hijo. Hay que esperar adonde llega.

Y AL FINAL SALIMOS DE LA DUDA.

Estuvimos junto a Pincho Ojeda y a su pupilo Alejandro Cerezo, hijo del recordado "Duraznito" Cerezo. Fue una reunión cordial, amigable, pero con todos los ingredientes de una presentación en sociedad. La cita se cumplió en la misma casa de Cerezo. Una casa antigua, un sitio amplio sirve de recibo. Y en ella el infaltable punchingball.Un saco de arena colgado de un techo provisorio. Todo rústico, primario. Circundando el saco de arena, seis sillas, para los espectadores, es decir, para la prensa. Pincho Ojeda y su ex dirigido"Duraznito"Cerezo no han dejado un sólo detalle por cumplir. Todo es perfección. Falta ahora el astro en ciernes, el boxeador que con sus condiciones naturales, ha hecho volver a Ojeda a estos trajines del boxeo.

Pero el futuro campeón no está. Ha salido, pero vuelve luego.

La conversación es animada con temas de boxeo. Se recuerda a Godoy, sus comienzos, sus peleas en Estados Unidos. Su porte, su físico, sus grandes condiciones de peleador innato. Oscar Anguita con ya más de 60 años a cuesta, golpea el saco de arena. Lo hace con la pericia y sapiencia de un maestro. Se mueve con soltura. Saca los brazos pegados a la cintura. Mete una y otra mano: "Así hay que pegar, nunca echando para atrás el brazo". Todos se acercan, hay que esperar al futuro campeón. Mas allá, al fondo, junto a la muralla, inmensas jaulas que cobijan toda clase de pájaros; canarios, cardenales, diucas, catitas y faisanes. El negocio de la señora de Duraznito Cerezo, provoca la inquietud y el interés de señoras que pasan a comprar sus preferencias. Miran extrañadas un grupo de varones que están cerca de la bolsa de arena.

Se abre la portezuela del portón y aparece Alejandro Cerezo. Tiene 18 años, en pocos días más cumple 19. Un metro ochenta y ocho de estatura, cerca de 93 kilos de peso. Rostro moreno, sin mechones en la frente, sin corte de pelo espectacular, ni moderno. Un corte militar. Es estudiante de segundo año de la Escuela de Especialidades de la Fuerza Aérea de Chile

Un saludo rápido, la presentación de rigor. No hay más tiempo para hacer vida social. La orden de Pincho Ojeda es perentoria: "Anda a vestirte, que hace rato estamos esperando".

Vuelve con una indumentaria especial. Pantalones de elástico, zapatillas, vendas, zoquetes, la parte de arriba de un buzo. Todo norteamericano. Lo trajo Pincho de su último viaje a USA.

Se inicia la exhibición.

Un round de sombra. El mocetón tiene hechuras de gran campeón. Se mueve con soltura. Piernas fuertes, torax amplio, brazos largos, anchos hombros, es un gigantón de 18 años, que tiene la elasticidad de un medio mediano. Atrás y adelante. Avanza bien plantado, retrocede sacando ambas manos. Se acerca Pincho Ojeda y agrega: "Tiene sólo 20 clases de boxeo. Sólo 20, falta mucho que trabajar aún. Pero con un peso pesado hay que ir despacio".

Otro round golpeando el saco de a [illegible] Cada golpe es un mazazo. Mueve el saco como si fuera de algodón. Lanza la derecha, se agacha y pasa al otro lado. Tiene velocidad en sus movimientos, reflejos de joven de su edad, pese al físico imponente que muestra.

"El próximo Domingo, (el pasado) parte a Panamá. Ha sido seleccionado en su Escuela para estar seis meses en Panamá estudiando electrotecnia, nos dice Pincho, pero se llevará las instrucciones por escrito de lo que debe hacer allá. Trabajos de gimnasia, piernas brazos, resistencia, todo. No podemos perder esos seis meses".

¿Cuando lo hace debutar?

"No tengo apuro. Empezará a pelear una vez que ya tenga dominados por lo menos unos diez golpes. Que aprenda a defenderse, a caminar en el ring. Esto que se hace aquí es sólo el comienzo. Ustedes ven que trabaja en la tierra, no hay posibilidad de resbalar. Ya tengo la lista de los ocho pesos pesados que actuaron en el Torneo Nacional del año pasado y si hay algunos más, iremos donde estén".

Para el padre, "Duraznito" Cerezo, su hijo tiene todas las hechuras de gran campeón. ¿Cómo fue que se le ocurrió meterlo al box?

"Le ví las condiciones naturales que tiene. El físico y el golpe. Pega una barbaridad. Fuerte, seco. A Pincho le ha dejado la mano adolorida, pegándole con las dos manos en los entrenamientos. Ojala resulte, por lo menos se está haciendototodo lo posible porque así sea".

Los tres rounds han sido intensos. Mas que de esfuerzo muscular, de nervios. Es la primera vez que lo ven críticos del boxeo, periodistas y espectadores. Es algo inusitado para Alejandro Cerezo. Se va a la ducha y queda el comentario. "Es mas grueso de piernas, de tobillo". Todo es comparación. Se conversa alrededor de una mesa con entremeses. Vuelve Alejandro Cerezo y su conversación es tímida. No adelanta juicios. Se desenvuelve mejor señalando su próximo viaje a Panamá.

"En la Fuerza Aérea no hago box. Sólo gimnasia. Me gusta la gimnasia. Don Pincho me va a entregar una lista de los ejercicios que tento que hacer en Panamá. Allá iré a ver todas las peleas que pueda, pero no haré box ni me entregaré a las manos de ningún entrenador. Todo lo que he realizado ahora me lo enseñó Don Pincho. Es poco, me parece, pero sólo son 20 sesiones de entrenamiento. Y no seguidas. Sólo los días Sábado y Domingos. El resto de la semana estoy en la Escuela de Especialidades, estudiano. Hay mucho que estudiay y no puedo desentenderme de los libros".

En el hablr de Alejandro Cerezo se nota que existe una concepción muy clara y muy definida sobre su futuro. El box lo ha tomado como un deporte, como una ciencia. Sabe que tiene que ir despacio, que tiene que aprender con calma. No tiene mayores necesidades económicas Viene de un hogar bien constituido, donde no falta nada. El box loatrae como una posibilidad más de conseguir tirunfos y satisfacciones, no como un medio de vida. Eso es alentador. La impresión nuestra es que Pincho tiene un diamante en bruto.

EL JUGADOR TOMA LA MAQUINA:

Esta nota experimental trastrueca el órden normal de las cosas. VICTOR ZELADA, un jugador de fútbol -normalmente entrevistado- asume otro carácter: el de entrevistador. El periodista responde y en las respuestas hay ''declaración de principios''

UN PERIODISTA que tiene conocimientos amplios de fútbol, está facultado para enjuiciar. Quien no los posea, es impropio que lo haga.

"POR PRINCIPIO rechazo la sistematización, que va contra la libertad y la improvisación, factores ambos escenciales en el fútbol...

¿NO CREE USTED necesario traducir al público expresiones comunes como: "mente ofensiva", "mentalidad ganadora" "padrón de juego, etc.

¿INFLUYE EN EL COMENTARIO DEPORTIVO, la situación económica diferenciada entre el periodista y el jugador profesional?

HAY QUIENES CREEN que el verdadero periodismo es el meramente informativo, es decir aquel que se limita simplemente a dar cuenta de un hecho, sin atender a razones o causas que lo motivan. Acorde con esta tesis, el periodista se debe limitar a decir: EN TAL LUGAR, A TAL HORA, SE PRODUJO TAL HECHO. Como se ve: simple relación de un acontecimiento. El aspecto subjetivo del asunto no cuenta para nada y nada de lo que agregue el periodista puede - según esta teoría - tener valor. Sin embargo y aún cuando esta opinión PODAMOS COMPARTIRLA (pluralizamos), no creemos (seguimos pluralizando) que anula la posibilidad - bastante real - que el periodista no sólo informe, sino que en determinadas especialidades está prácticamente obligado a dar su opinión, a emitir un juicio, en definitiva a COMENTAR.

Siendo dueño el periodista - especialmente el deportivo - de esta PODEROSA Y AL MISMO TIEMPO PELIGROSA facultad de comentar que en el fondo envuelve la de ENJUICIAR ya sea las condiciones técnicas o físicas o ya sea el rendimiento en el campo de un jugador o entrenador determinado, es obvio que ese entrenador o ese jugador esté prácticamente indefenso y que su valoración profesional crezca o disminuya según sea favorable o desfavorable la crítica que de SU TRABAJO haga el periodista que lo critica. ¿Es esto justo, racionalmente atendible y humanamente comprensible? Podrá ser atendible y también comprensible, pero en ningún caso CREO (hablo en primera persona) que es justo, ya que si por JUSTICIA se entiende que ES DAR A CADA UNO LO SUYO, el jugador o el entrenador o el dirigente (porque también son susceptibles de crítica) enjuiciado, no aparece recibiendo LO QUE LE PERTENECE. ¿ Que es lo que pertenece a estos objetos de la crítica? Muchas cosas, pero especialmeente una inalienable: el legítimo derecho a ser oído y a su vez a criticar a quienes lo critican...

¿ En que momento de la carrera profesional de un jugador, puede éste hacer uso de SU DERECHO ? Por imperativo de la formación social del deporte (formación incuestionablemente distorsionada) es evidente que NUNCA lo podrá hacer mientras esté en actividad. Es la verdad, una triste verdad, pero es así. Mientras el jugador tenga vigencia activa, está obligado a callar, siempre a callar y cuando más, en la intimidad de una reunión, podrá emitir un tímido: EL PERIODISTA TAL ES UN... NO SABE NADA..HABLA POR HABLAR Y LO UNICO QUE HACE ES DECIR..leseras. Pero lo que afirma en la intimidad.. lo desmiente luego, pues su instinto, cuando no su inteligencia le señala que es PELIGROSO NADAR CONTRA LA CORRIENTE y LUCHAR CONTRA LOS HECHOS ACEPTADOS COMO VERDADES... Si el jugador termina su carrera, es natural que pueda hablar y muchas veces lo hace. Sin embargo, ya es tarde y lo que diga no tiene ninguna importancia. Sus palabras, sus quejas, su rebeldía, caen en el más triste y total olvido...

¿ Debe esta realidad aceptarse ? Pienso (primera persona) que no debe aceptarse y que bien vale la pena intentar algo. Y no sólo intentar, sino que llevarlo a la práctica. Es lo que hago en esta nota, cuyo valor periodístico lo entiendo pequeño, pero cuyas consecuencias futuras las presumo no tan pequeñas.

Para llevar a cabo esto, trastroco el orden normal de cosas y de crítico o enjuiciador (bueno o malo) antiguo, me transformo en CRITICADO O ENJUICIADO. Quien me enjuicia o critica es Víctor Zelada, conocido jugador de Colo Colo, cuya capacidad de tal, no alcanza tanta importancia como su formación intelectual y moral, en las que LA INTELIGENCIA juega un rol preeminente.

Escogí a Zelada como sujeto principal de este "experimento" por tres razones: primera, porque es jugador experimentado y en actividad; segunda, porque es inteligente y culto y tercera (muy sugestiva) porque es hijo de Ramón Zelada, ex jugador, entrenador, profesor de Matemáticas y compañero mío cuando yo jugaba.

Conociendo a Víctor Zelada desde niño, sabiendo de sus inquietudes y obviamente apreciándolo en toda su dimensión de muchacho sano y por sobre todo equilibrado en sus juicios, me hice conciencia de que sus preguntas tendrían valor y más que valor, que serían valientes.

El cuestionario y sus respuestas van a continuación: .....

---

con Uruguay...

tido no tenía ninguna trascendencia. Sólo interesa para el numeroso aficionado y para la crítica. Queríamos ver "la última palabra" antes de enfrentar a los charrúas por el grupo eliminatorio. Aunque reconozcamos equivocación con respecto a determinados jugadores, siempre permanecen algunas dudas. Seguimos sin CONSOLIDAR EL ATAQUE. Y este "detalle" configuró un desaliento peligroso a una semana del match bravo con Uruguay.

Creemos que Chile debe jugar en casa dentro de un planteamiento que permita abrigar la imperiosa necesidad de un triunfo en su serie eliminatoria. Pareciera de Perogrullo lo que decimos, sin embargo hay razones importantes que nos obligan a exponerlo. Ganar acá en el Estadio Nacional significa una "disciplina", como igualmente lo representa el lograr a lo menos un empate afuera.

Los partidos jugados en nuestra capital y provincias, en la gira por Sudamérica y Europa y, finalmente, el último apronte frente a los paraguayos hace cuatro días, permiten llegar a una conclusión sobre la formación que debe actuar frente a Uruguay el próximo domingo y posteriormente contra Ecuador, también aquí en Santiago. Es lo que señalamos en páginas interiores.

En el cuadro no incluimos a Reinoso porque NOS PARECE QUE NO ESTA COMPLETAMENTE RECUPERADO DE SU LESION. Quizás si físicamente lo esté, pero NO SICOLOGICAMENTE. Esa impresión dejó el domingo ante Paraguay y luego en el camarín Reinoso nos reconoció sus temores "de la rodilla". La trascendencia del partido nos obliga a la dureza, y revistiéndonos de ésta es que pensamos que Yávar está mejor dispuesto. Con ello no estamos desconociendo el lugar ganado por Carlos Reinoso en nuestra Selección nacional. Es sólo una circunstancia y así debe entenderla el jugador.

Manteniendo una línea objetiva respecto de la Selección, la REVISTA DEPORTIVA enfoca nuevamente lo que ha hecho el equipo en su UN TRABAJO DEBIDAMENTE PLANIFICADO. Hubo por ello improvisación. A pesar de este mal endémico de nuestro fútbol a nivel de Selección —cuya responsabilidad comparten Asociación Central y clubes que la componen—, se logró reunir por lo menos a los jugadores mejor dotados y que técnicamente pudieron hacer más fácil la premura de la preparación. Por la calidad individual de sus componentes, el equipo fue adquiriendo fisonomía, aunque conceptualmente insistamos en el DEFICIT DE ATAQUE. A escasas horas del primer encuentro eliminatorio no pretendemos cambios ni experimentaciones con fórmulas nuevas en la delantera. Sólo señalamos aquello que ha sido fácilmente comprensible por todos y que reconocen los propios jugadores.

Por primera vez invertimos los papeles y un jugador de fútbol "entrevista". Víctor Zelada, delantero de Colo Colo, pasa la barrera habitual de la rutina y le pregunta a Jorge Fernández todo aquello que bulle en su interior acerca del periodista. En la oportunidad es un periodista determinado, que conoce al jugador, que sabe lo que vale humana, intelectual y futbolísticamente. Pero las interrogantes, —así como las respuestas— valen para todos y son realmente una declaración de principios. El "experimento" incluso es útil para el lector, que lee nuestra producción sin tener porqué saber lo que se hace "entre bastidores".

La nota es impacto por su originalidad, y aunque el cronista no debe ser noticia ni tampoco centro de un suceso, esta vez hacemos una excepción. Primero, porque el jugador deja su indumentaria de futbolista y su carácter de entrevistado y se sienta a la máquina para descargar su inquietud constante frente al hombre que lo critica. Y segundo, porque quien está acostumbrado a entrevistar, objetar y enjuiciar, es sometido al juego de un cuestionario inquieto, directo, y franco.

Las respuestas también obedecen a una línea tan inquebrantable como ética, dentro de una recíproca franqueza.

Hasta el jueves. . . .

ADAMOL

No hay más cera que la que arde...

ESA TARDE, el equipo que entrenaba el gordo Duplá andaba mal de delantera. No coordinaba, perdía goles, no entraba. En el descanso, como de costumbre, aparecieron en el camarín algunos dirigentes, de esos que las saben todas. Uno de ellos se dirigió al gordo y le dijo:

—Oiga, Duplá. Yo creo que usted está equivocado. Fulano no es "10". Usted debiera ponerlo de "9" y así ubicaria de "10" a Zutano, que de "9" no acierta una.

El gordo, muy diplomático, escuchó al dirigente en silencio y luego le encontró la razón. Haría el cambio para el segundo tiempo. Cuando se fueron los dirigentes, el gordo llamó a Fulano y a Zutano y les ordenó que cambiaran de camisetas. Lo hicieron los muchachos, algo intrigados, y luego uno de ellos preguntó:

-Oiga, don Abel, ¿y cómo jugaremos con estos números cambiados?

—Como lo hacen siempre, pues, como lo estaban haciendo hasta ahora. No se preocupen de los números.

Sucedió que, en el segundo tiempo, el team se afirmó, Zutano metió un gol y Fulano otro. Y el encuentro se ganó. Cuando volvieron los dirigentes, felices, al camarín, el de la idea estaba muy orgulloso y comentó:

—¿Qué le decia yo, Duplá? ¿Vió como poniendo a Fulano de "9" la delantera se armó y salieron los goles?

Duplá sonrió en silencio...

JORGE ORTH era un entrenador muy canchero, muy diplomático y muy humano. Cuando alguno de sus dirigidos la embarraba lo llamaba a un lado y le hablaba paternalmente.

—Tu, mikito, jugaste muy bién. ¿Pero no te parece que lo harías mejor si en vez de hacer tal cosa hicieras esta otra?

Y así, Jorge, sin palabras duras, sin terribles críticas, corregía a sus jugadores sin herirlos.

ATLAGICH, aquel de los terribles tiros libres, era un jugador muy particular.

Un half ofensivo, contundente, de fuerte disparo y también de ligero genio. Una vez, jugando por Badminton, se enojó porque el entrenador lo gritaba y estuvo a punto de irse de la cancha. Tuvieron que disculparse con él para que continuara. A veces, Atlagich era irascible con los árbitros y hasta más de una vez lo expulsaron. Pero el tiempo fue aquietando sus nervios y, en una ocasión, ante un cobro injusto, uno de sus compañeros se fue donde el árbitro dispuesto a decirle su vida. El largo lo atajó cuando ya estaba por irse a las manos y, muy tranquilo, sujetándolo, le dijo, encima del referee:

-Tranquilo, hombre, no vayas a insultar al señor árbitro ¿No ves que si lo haces, este tal por cual te puede expulsar? (eso de tal por cual ustedes pueden traducirlo como les parezca).

MISTER HUIFA

¡Eh, jefe... mire esos "fieros" gladiadores!

¡Eh, Jefe!. . . . Seguimos en alza. ¿Se fijó el domingo pasado? . . . . Cayó nada menos que el señor Pairetti, el rey de las pistas argentinas. Le dejamos que punteara casi toda la carrera para agarrarlo al final. Y no lo dejamos que llegara segundo, ni tercero, ni cuarto, lo metimos delicadamente quinto, para que no llegará contando a Buenos Aires que le "robaron" la carrera o que la llegada fue por nariz. Es cierto que por ahí reventó un forro y perdió mucho tiempo, pero eso no es culpa nuestra, todos están expuestos a los mismos percances. Ademas tenía un tremendo autazo, como para descontar terreno y meterse pero no se la pudo. Ganó el nuestro y eso es lo que vale. Como Ud. puede apreciar, en Las Vizcachas sepultamos a otro capo de categoría. dejamos constancia que no corrió "Papín", ni Bartolo, de lo contrario al amigo Pairetti le toca cerrar el autódromo.-

Y seguimos con las grandes peleas en Chile. Está anunciado para el 19 de Julio, otro capítulo de la gran serial en 10 actos "Los caprichos boxeriles" cuyos protagonistas son los fieros gladiadores chilenos Domingo Rubio y Rubén Loayza. De ganar Rubio sería el nuevo Campeón de Chile, lo que por consecuencia motivaría una nueva pelea, satisfaciendo una justa aspiración del campeón destronado (Loayza). De ganar esa pelea Rubén Loayza, sería muy justo que Rubio reclamara una nueva chance para recuperar el título que perdió y que Loayza como vuelta de mano tendría que darle. De ganar Rubio esa pelea, Loayza tendría pleno derecho a pedir . . . . . . .Bueno, usted Jefe, ya sabe el resto. Pero no se asusten los millones de lectores que leen a este modesto hincha. El resto de las peleas, hasta terminar completamente con la serial, se harían a lo largo de Chile: Pueblo Hundido, Inca de Oro, El Salvador, Potrerillos, Illapel, Combarbalá y Mina "Flor de Té". Po que es aquí en Santiago, no pelean ni en "Sábados Gigantes".

Y cambiando de ritmo, le contaré Jefe, que estuve leyendo un cuento de Cortázar. El que apareció el domingo en el suplemento dominical, creo que se llama "El Motivo". Justo con recomendárselo, desde estas líneas felicito a Cortázar. Creo que es una prueba contundente para decir que fútbol y literatura pueden ir de la mano. . . . . . .¿Cómo dice Jefe? . . .¿Que yo estoy equivocado?. . . . ¡Ah!. . . Perdone entonces. Yo creí que era Cortázar el de Green-Gross de Temuco. Perdone esta falta de Ortografía,Jefe, me fijaré mucho para otra vez.

UN HINCHA, JEFE

INGLATERRA NOS REGALO EL FUTBOL: SUDAMERICA LO RETOCO DE MAESTRIA

Por Frank Teylor (redactor deportivo del "Sun" de Londres)

RILDO, MEDIO ZAGUERO IZQUIERDO del Brasil, cabecea la pelota casi fuera de la línea de gol, mientras Smith (centro) y Douglas (7) de Inglaterra, van al ataque en un encuentro internacional en el estadio de Wembley, en 1963. El arquero brasileño era Gilmar y el número 5 era R. Dias. El partido terminó en empate a un tanto, igualando Inglaterra en las etapas finales del encuentro.

ESTOS SON LOS MIEMBROS del Corinthians Football Club, famoso club amateur de los primeros días del fútbol en Inglaterra, fotografiado por 1910, en su primera gira a Brasil.

futbolística.

Pero no puede menos de pensarse lo que los brasileños estarían considerando cuando unos marineros ingleses daban de golpes con el pie a una pelota en las afueras del Palacio Elizabeth, en Río de Janeiro, en 1874.

Muy poco imaginaban esos marineros que estaban echando a rodar la bola de un deporte que no solamente tomó por asalto al continente, sino que ha enriquecido el juego con la producción de tan grandes futbolistas sudamericanos como Pelé y Garrincha.

En la América Latina, al igual que en otras partes del mundo, hay muchas historias que tratan de demostrar que el fútbol podría ser tan viejo como el tiempo mismo y que los hombres de la antigüedad daban con el pie a cráneos humanos o vejigas de animales en sus propias versiones de lo que habría de conocerse como Fútbol Asociado.

Puede ser cierto, pero el fútbol se organizó con plenos reglamentos solamente cuando la primera Asociación de Fútbol del mundo fue fundada por un grupo de patilludos caballeros de la época Victoriana en la Taberna de Francmasón, 2 en la Calle Great Queen, en Londres, en 1863.

Apenas cuatro años después fue mencionado este juego por primera vez en la América del Sur, cuando apareció un aviso en el "Buenos Aires Standard", apoyado por los hermanos Thomas Hogg, William Heal y el director del periódico, Edward Mulrall. En el aviso se hacía saber a los lectores que un nuevo juego fascinante llamado Fútbol Asociación, hacía furor no solamente en las escuelas primarias de Inglaterra sino también entre los trabajadores de la región industrial del norte del país.

Este aviso, publicado por miembros de la comunidad británica encargados del financiamiento y construcción del nuevo sistema ferroviario de Argentina constituyó la chispa inicial que habría de crear la gran llama futbolística que habría de envolver al continente.

En realidad, se puede describir al fútbol como el puente que ha unido a las naciones de la América del Sur a Gran Bretaña, que dio organización a este deporte y una serie de reglamentos y que ha extendido su popularidad a todo lo largo y ancho del mundo hasta constituir el gran deporte internacional que hoy día es.

Los sudamericanos se entregaron a este deporte con tal determinación y dedicación que hoy por hoy, son preminentes en el juego..

Bobby Charlton, ídolo del fútbol inglés y europeo, refiriéndose al torneo por la Copa Mundial, dijo: "En la América Latina se produce posiblemente el mejor material del mundo en lo que se refiere a malabarista de la pelota".

Desde un comiendo, el pueblo de la América del Sur demostró ser capacitado natural para el fútbol. Los ingleses que iniciaron el fútbol en Buenos Aires, recibieron después el aporte del italiano Willie Boschetti. Pero el fútbol recibió su ímpetu, realmente, en la América del Sur cuando el maestro de escuela escocés, Alexander Watson Hutton, fundó su propio liceo en Buenos Aires e introdujo el juego como parte de la enseñanza en 1884. Pronto todos los jóvenes de la ciudad querían darle a la redonda y por 1890 había más de doce clubs en el solo Buenos Aires.

Al comienzo, predominaban nombres como Brawn Moore y Buchanan en los comités, pero gradualmente fueron reemplazados por nombres latinos como González y Accuri.

En los primeros doce años de este siglo, la escuela de Watson Hutton ganó el campeonato argentino, pero después el juego inundó el país y los argentinos desarrollaron sus propios estilos.

futbolísticos que se desarrollaba en la América del Sur. En una audaz movida de gran imaginación, los uruguayos decidieron ir a Europa y maravillaron a todos los que vieron, convirtiéndose en campeones de fútbol de los Juegos Olímpicos de París, en 1924. Y lo que comenzó con una arriesgada aventura financiera resultó ser un triunfo resonante. Cuatro años más tarde, el Uruguay repitió la hazaña en los Juegos Olímpicos de Amsterdam, en Holanda, y continuaron esa inmensa victoria al ganar el primer torneo por la Copa del Mundo.

La América del Sur era un arsenal, acaso el mayor continente futbolístico del mundo. De un tímido comienzo surgió un verdadero Niágara de talento ya que los sudamericanos han dado al mundo algunos de los supremos futbolistas de todo tiempo: Sobresalientes astros del fútbol como Di Stefano, Pelé, Garrincha y Santos.

¿Y qué hay del Brasil, el país sudamericano que dominó las series de la Copa del Mundo de 1958 y 1962?

Después de los primeros partidos jugados en Río por marineros británicos en 1874, el fútbol fue sólidamente asentado por Charles Miller, nacido en Sao Pablo de padres ingleses. Miller dio ímpetu al juego en Brasil junto con Casimiro da Costa, primer presidente de la Liga de Sao Paulo. En Río otro inglés, Oscar Fox, promovió la organización de partidos de fútbol, fundado el Club Fluminense en 1902, y se formó una Liga de fútbol en la ciudad en 1906.

La extraordinaria habilidad para la pelota de los jóvenes brasileños se veía en todas las calles a medida que el juego inundaba la nación. Pero el primer contacto que tuvieron con el fútbol británico organizado fue a través del inmortal Corinthians.

Este famoso Club Amateur era el aristócrata del juego, pero recibió una gran sorpresa en su gira primera a Brasil. Llegarón a Río el 22 de agosto de 1910, dispuestos a demostrar como debe jugarse al fútbol. Al minuto del puntapié inicial en su primer match contra Fluminense, perdían por un gol. La multitud enloquecida encendió fuegos artificiales e invadió el campo. No mostraban tanto entusiasmo al terminar los 90 minutos de juego cuando el puntaje era Fluminense uno-Corinthias 10. En su gira, Corinthians jugó seis encuentros, tres en Río y tres en Sao Paulo, ganándolos todos con un total de goles de 38 contra 6.

El mundo en paz cuando el Corinthians partió de Southampton el 24 de julio de 1914 para su segunda gira al Brasil. Apenas llegados al campo de fútbol antes del encuentro tuvieron que embarcar en el primer buque disponible para ir a la guerra.

Pero cuando el fútbol se hizo verdaderamente internacional después de la Segunda Guerra Mundial correspondió a Brasil organizar la primera serie de la Copa Mundial. Por poco no consiguen el trofeo, la misma suerte tuvieron en Suiza en 1954. Pero en Suecia, en 1958 Brasil fué campeón mundial por primera vez y repitio su triunfo en Chile en 1962. Brasil es uno delos favoritos para 1970, en México, y todo esto comenzó cuando unos marineros británicos, felices de estar en tierra, improvisaron un partido de fútbol frente al Palacio Real de Río hace casi cien años.-

---

NOSOTROS SALIMOS A LA CANCHA

¡CONTESTEME, SEÑOR PERIODISTA!

P.¿Puede un périodista, que por diversas razones ha simpatizado con un club, ser imparcial en sus juicios y olvidarse de sus colores?

R.- Pienso que el fútbol no puede verse sin colores determinados. Sin embargo, un buen periodista al momento de enjuiciar, no solo puede SINO QUE DEBE hacer abstracción total de sentimientos.-

P.-Los periodistas deportivos por razones de trabajo, salen al extranjero y estan en contacto con las delegaciones deportivas de su país "ejerce alguna influencia en su actividad" la amistad establecida en la gira?

R.- La amistad es un concepto que se supone, entre otras cosas, recíproco. Conforme a esto, es humano que si el periodista es realmente amigo del jugador, lo defienda cuando entiende que es atacado injustamente, pero ello no significa en modo alguno que deba MAÑOSAMENTE DISFRAZAR una crítica que pueda no serle favorable al "amigo". Quien proceda así, lisa y llanamente NO ES PERIODISTA.

P.- En su trabajo diario los dirigentes tratan de conquistar la "buena voluntad de los periodistas ¿las atenciones, comidas, etc, influencian su labor informativa?

R. Como la pregunta es más o menos similar a la anterior, la respuesta tendra que ser la misma, con un agregado, que personalmente rehuyo el contacto demasiado estrecho con los dirigentes y que a mi juicio estos, para cumplir bien sus funciones, no necesitan el favor, la protección o la ayuda de los periodistas.

P. ¿Corresponde a un periodista que no es técnico en futbol criticar a un equipo, a un entrenador o a un jugador desde el punto de vista profesional?

R.- Supongo que al hablar de "técnico en futbol" habrá querido decir: CON CONOCIMENTOS DE FUTBOL. Si es así, es absolutamente lógico que el periodista tenga atribuciones para criticar. En caso contrario, es atrabiliario, ilogico y hasta inmoral que lo haga.

P.- ¿Es posible que un periodista se descontrole profesionalmente y se permita elogios que puedan perjudicar a un jugador, o criticarlo con tal dureza que practicamente lo hunda como profesional?

R. Todo depende de quien sea el periodista. Si es honesto, y equilibrado en sus juicios, no debe por ningun motivo salirse de su linea critica y esta antes que nada debe ser objetiva. La objetividad significa a mi modo de ver, claridad mental para ser desmedida en el elogio ni en la puntualización de los aspectos negativos de su juego.

P.- ¿Es el periodista un informador del deporte o un juez que califica y sanciona las actitudes de los jugadores?

R. Es informador (da cuenta de ciertos hechos) y puede también ser critico de estos mismos hechos. Juez no puede serlo, ya que entre sus atribuciones no está la de aplicar sanciones que es función privativa de la magistratura.

P. ¿Influye en el comentario deportivo la situación económica diferenciada entre el periodista y el jugador profesional?

R.- Veladamente Ud. ha querido **insinuar que** el periodista, siente envidia del jugador de fútbol, ya que éste por razones que no es del caso analizar gana más dinero. La verdad es que el problema "pesos más, pesos menos" no es argumento para dudar de la integridad moral de los periodistas. Si estos ganan menos dinero que los jugadores, es por derivación de la valorización económica mejorada que tienen en el quehacer normal de la humanidad actual y no porque sea más importante ni más trascendente.

VICTOR ZELADA PREGUNTA

P.- ¿En los diversos aspectos del periodismo, ¿existe una escala de valores que establezca diferencias entre el especialista en arte, en politica, en ciencias, en economia, en deporte?

R.- No creo que sea mejor periodista o tenga mayor cotización, pienso que a esto se refiere la pregunta uno de economía de **política o de arte**, que uno de deportes. Tan periodista es uno como el otro. Cuento aparte es que en LA TABLA DE VALORES DE LA HUMANIDAD, signifiquen más las artes o las **ciencias que el deporte.**

P.- ¿Como cree Ud. que el periodista puede en su labor profesional contribuir al progreso del futbol?

R.— De una sola manera: diciendo siempre LA VERDAD. Y por verdad debe entenderse la porfiada mantención de convicciones (para el que las tiene), el irrebocable principio de dejar en descubierto los errores, cuando estos existan y el claro propósito de luchar porque tanto el dirigente, como el entrenador y el jugador actúe con el máximo respeto hacia el público.

P.— No cree usted necesario traducir al público y al medio futbolístico expresiones tan comùnes como "mente ofensiva", "mentalidad ganadora" "sistema de juego" "padrón de juego" etc, con el objeto de unificar los criterios y contribuir a sistematizar los conceptos?

R.— Si los espectadores y todos aquellos que forman el "mundo" del fútbol aceptaran ingresar a una especie de ESCUELA O COLEGIO, es evidente que sería útil aclarar para ellos algunos conceptos que se usan diariamente. Como esto no es posible, es preferible dejar las cosas como están. Por lo demás, las expresiones a que alude son fáciles de comprender por lo gráfico de ellas. En cuanto a la Sistematización de los conceptos, por principio los rechazo, ya que creo firmemente la libertad y en la creación, que son la antítesis de lo sistemático.

P.— ¿Cree que hay alguna diferencia entre el periodista deportivo que labora en un diario o revista y aquel que se dedica a la locución y crítica radial? ¿Es uno más importante que el

R.— Entre el locutor y el crítico o comentarista hay diferencia. Aquel, ejerce una actividad muy especializada, cuya función básica es EXPONER AL PUBLICO OYENTE lo que está ocurriendo en un campo deportivo. El comentarista o crítico radial y de diario o revista saca conclusiones, emite juicios en síntesis COMENTA O CRITICA. Importantes son ambos, sin que pueda determinarse cual es más y cual es menos. Todo dependerá de la capacidad profesional de uno y otro.

P.— Se siente usted "realizado" totalmente como periodista o hay "in mente" alguna meta futura?

R.— Si me sintiera realizado, tendría que sentirme al término de mi carrera, lo que para mi sería doloroso. La inquietud natural de ir hacia arriba es propia del hombre y como tal no puede conformarse con lo que ha hecho. Tengo que seguir pensando como dijo el poeta: que TODOS LOS DIAS MUERO, PARA NACER AL SIGUIENTE.

GRAN SOLUCION..!

Listo

EL ABRIGO
"LISTO" PARA VESTIR

Abrigo confeccionado
en telas Loden
E° 390

Abrigos en Tweed.
Modelo deportivo
E° 485

TRAJES Listo

Trajes casimir peinado
o Tweed, fina confección
E° 490

Vestones deportivos
hechos según la última
moda E° 285

...Y SABE UD.?
¡MUCHO MAS ECONOMICO!

CAMISAS CORTE SASTRE

Hechas en telas sanforizadas
con el largo de manga justo a su medida
¡GRAN SOLUCION!
DESDE E° 34

Falabella

CENIT publicidad

rd REVISTA DEPORTIVA de LA NACION

EL JUGADOR TOMA LA MAQUINA
NOSOTROS SALIMOS A LA CANCHA

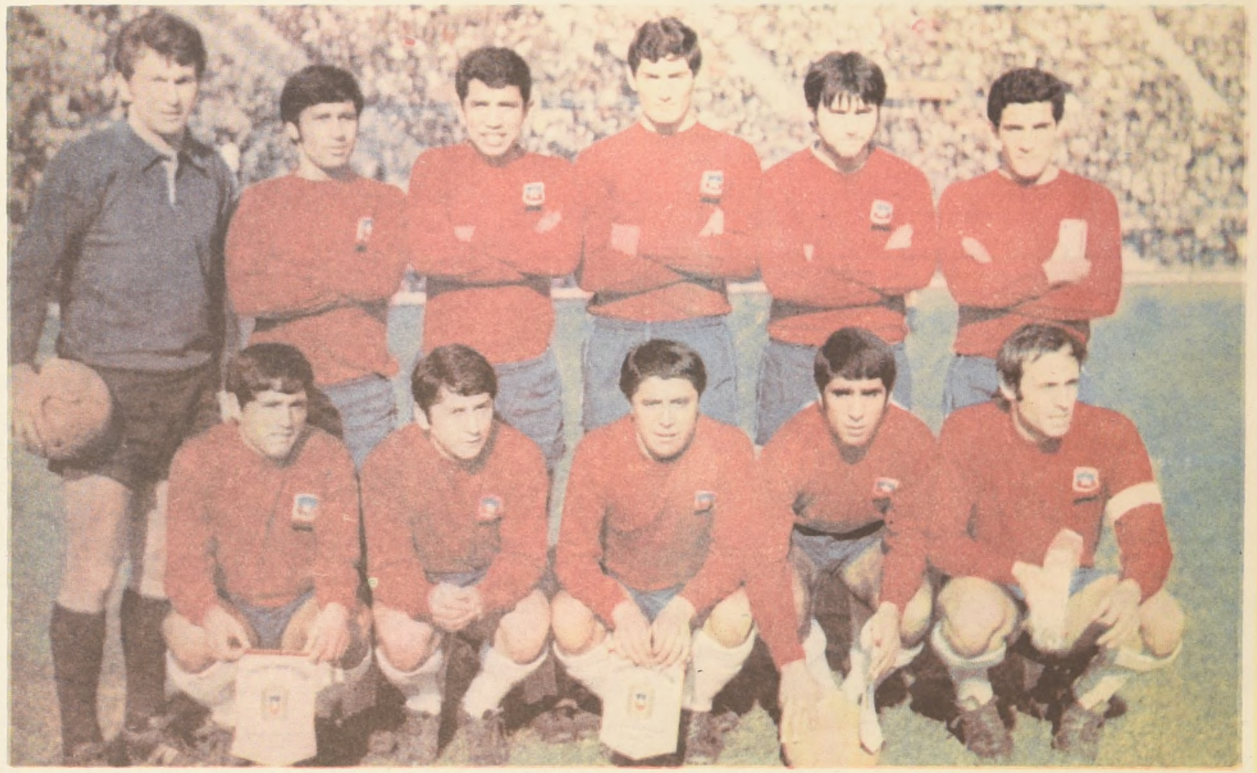

LA ESPERANZA DE CLASIFICARSE PARA MEXICO. De pie: Nef; Díaz, Hodge, Quintano, Laube y Rodríguez. Agachados: Araya, Valdés, Gallardo, Reinoso y Fouilloux. Contra Uruguay se anuncia la inclusión de Olivares por Gallardo, y tal vez entre Yávar por Reinoso.

PARA CHILE COMIENZA EL MUNDIAL

GUSTAVO LAUBE. En la gira se ganó el puesto.